Aydınlık

Kurucusu: ŞEFİK HÜSNÜ
Kuruluş yılı: 1921

BÜTÜN ÜLKELERİN İŞÇİLERİ VE EZİLEN HALKLAR, BİRLEŞİN!

SALI
6
MAYIS 1980
10 LIRA

Partizanlık belgelerini açıklamaya devam ediyoruz

AP "kıyım makinesi" gibi çalışıyor

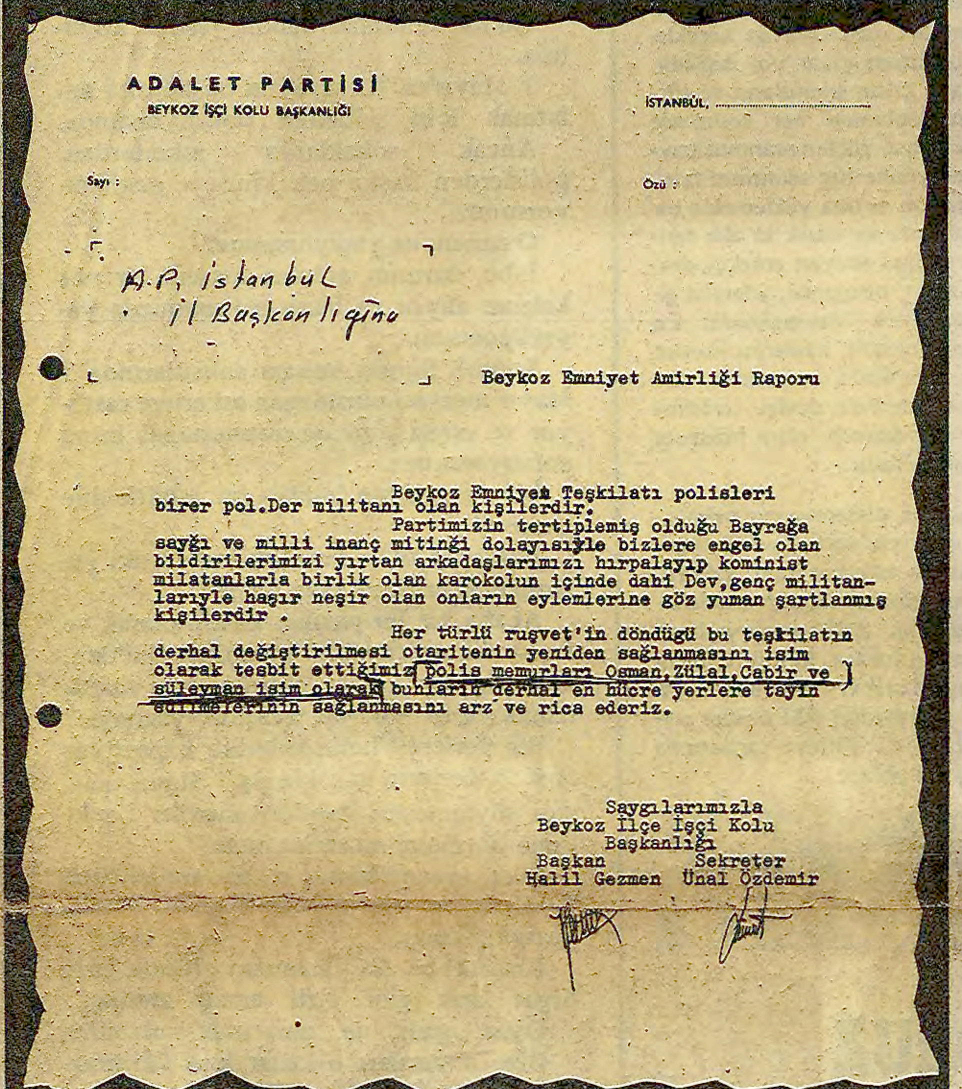

ADALET PARTİSİ
BEYKOZ İŞÇİ KOLU BAŞKANLIĞI

İSTANBUL, ...

Sayı :

Özü :

A.P. İstanbul
İl Başkanlığına

Beykoz Emniyet Amirliği Raporu

Beykoz Emniyet Teşkilatı polisleri birer pol.Der militanı olan kişilerdir.

Partimizin tertiplemiş olduğu Bayrağa saygı ve milli inanç mitingi dolayısıyle bizlere engel olan bildirilerimizi yırtan arkadaşlarımızı hırpalayıp komünist milatanlarla birlik olan karokolun içinde dahi Dev,genç militanlarıyle haşır neşir olan onların eylemlerine göz yuman şartlanmış kişilerdir.

Her türlü ruşvet'in döndüğü bu teşkilatın derhal değiştirilmesi otaritenin yeniden sağlanmasını isim olarak tesbit ettiğimiz polis memurları Osman,Zülal,Cabir ve süleyman isim olarak bunların derhal en hücre yerlere tayin edilmelerinin sağlanmasını arz ve rica ederiz.

Saygılarımızla
Beykoz İlçe İşçi Kolu
Başkanlığı
Başkan — Sekreter
Halil Gezmen — Ünal Özdemir

Belge No: 5 AP'nin Beykoz Emniyet Amirliği Raporu

Adalet Partisi Beykoz İşçi Kolu Başkanı Halil Gezmen ve Sekreter Ünal Özdemir, "Beykoz Emniyet Amirliği Raporu" adı altında düzenledikleri ve İl Başkanlığına gönderdikleri raporda devletin memurları hakkında asılsız suçlamalarda bulunarak, Osman, Zülal, Cebir ve Süleyman adlı polislerin en ücra yerlere gönderilmelerini istiyorlar. Raporun ifadesinden, bilgilerin Emniyet Amirliği içindeki AP yandaşı polislerden elde edildiği anlaşılıyor.

- İktidar partisinin ilçe örgütleri, devlet memurlarını diledikleri yere, diledikleri gibi sürme yetkisini haiz.
- Beykoz ve Eyüp ilçe yöneticileri "sürgün", Şişli İlçe Başkanı ise "adam kayırılmasını" istiyor

İSTANBUL (ÖZEL)

ADALET Partisinin, azınlık iktidarını kurduktan sonra çeşitli ilçe örgütlerini harekete geçirerek, sürülecek, kıyılacak veya ödüllendirilecek devlet memurlarını saptadığı belgeleniyor.

AP ilçe örgütleri kendi bölgelerindeki memurlar hakkında rapor hazırlayarak, kimlerin görevden alınması gerektiğini belirliyor ve kimlerin hangi görevle, nereye sürüleceğini planlı-

(Devamı Sa. 6 Sü.2)

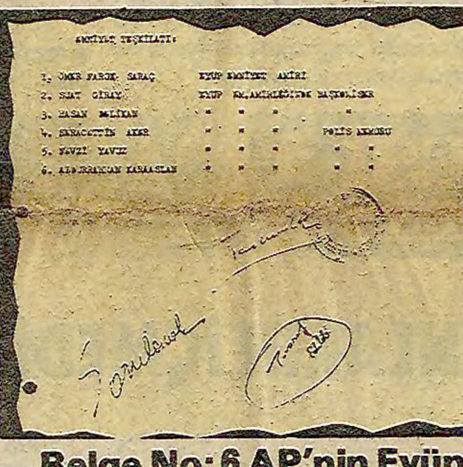

Belge No: 6 AP'nin Eyüp Emniyet Amirliği Raporu

Adalet Partisi Eyüp İlçe İdare Kurulunun mührünü taşıyan bu raporda adı geçen görevlilerin yerlerinden alınması istenmektedir. Bu metin "sorulacak" ve "tasarruf edildi" notlarıyla Bakanlığa kadar ulaştırılmıştır.

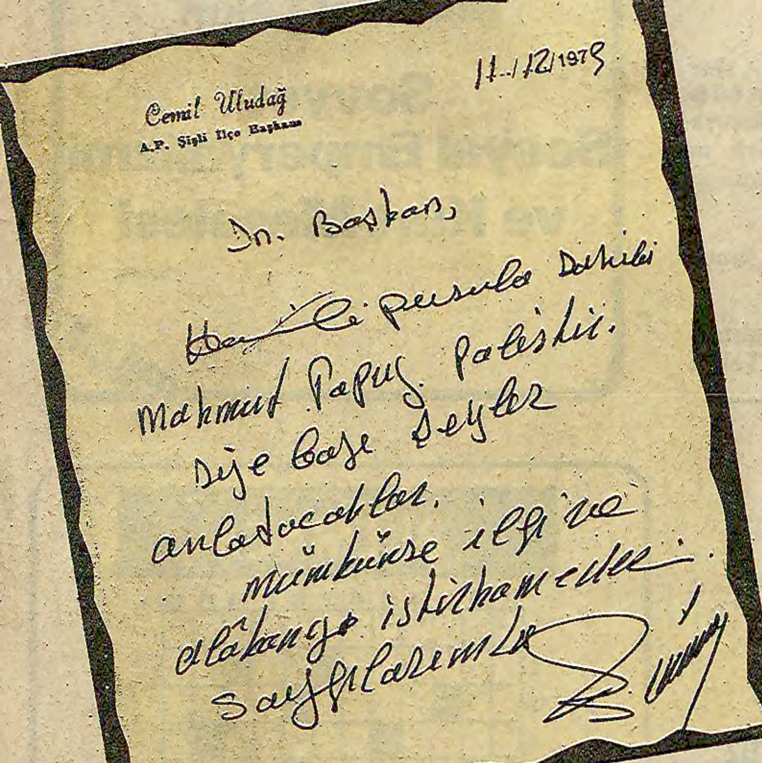

Cemil Uludağ
A.P. Şişli İlçe Başkanı

11-12-1979

Sn. Başkan,

~~Hamil~~ ile pusula dahili Mahmut Topuz polistir. Size bazı şeyler anlatacaklar. Mümkünse ilgi ve alakanızı istirham ederim. Saygılarımla

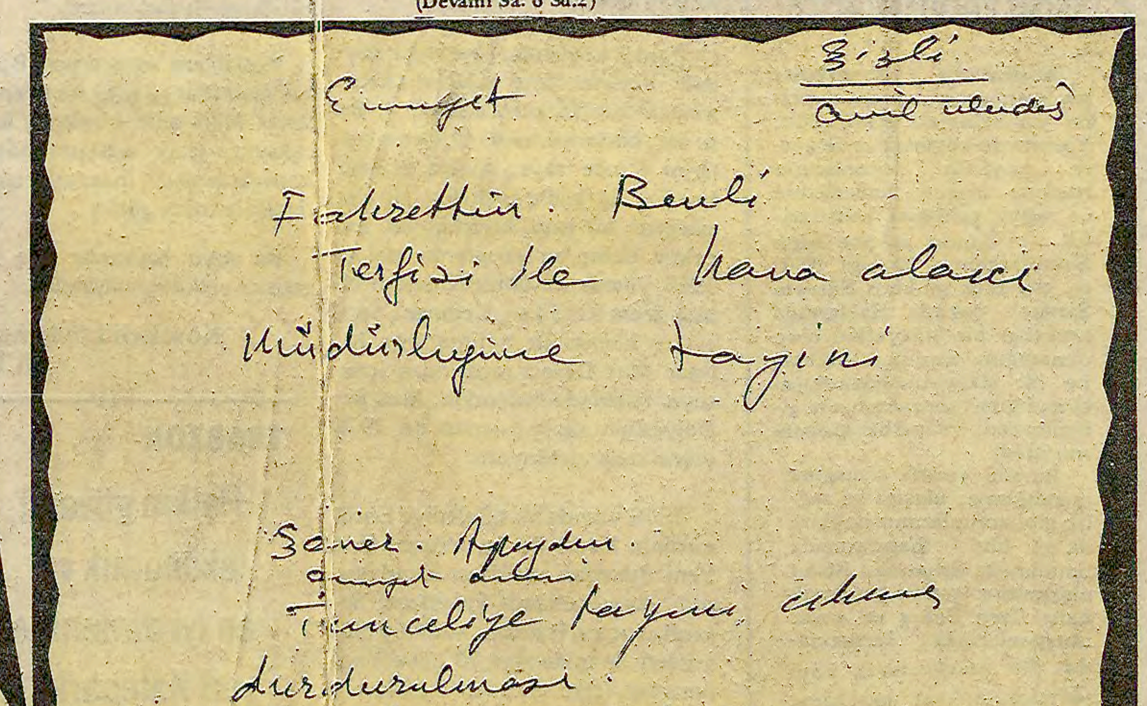

Şişli
Cemil Uludağ

Emniyet

Fahrettin Benli
Terfisi ile Hava alanı
Müdürlüğüne tayini

Şener Apaydın
Emniyet amiri
Tunceliye tayini çıkmış
durdurulması

Belge No: 7 ve 8 AP Şişli İlçe Başkanının yazıları

Adalet Partisi Şişli İlçe Başkanı Cemil Uludağ, "Emniyet" başlığı attığı belgede, İstanbul Emniyet Müdürlüğü Eğitim Şubesinde görev yapan Fahrettin Benli'nin "Terfisi ve Havaalanı Müdürlüğüne tayini"ni ve Tunceli'ye tayini çıkan Emniyet Amiri Şener Apaydın'ın tayininin durdurulmasını istiyor. Uludağ diğer belgeyi, AP İstanbul İl Başkanı Hüsamettin Cindoruk'a göndermiştir. Burada, "Sn. Başkan, hamili pusula sahibi Mahmut Topuz polistir. Size bazı şeyler anlatacaklar. Mümkünse ilgi ve alakanızı istirham ederim. Saygılarımla" denilerek imza atılmıştır.

Birinci belgede adı geçen Fahrettin Benli gerçekten terfi ettirilmiş, fakat 1. Şubeye verilmiştir. Şener Apaydın'ın tayini ise istek üzere durdurulmuştur.

HAKYEMEZ HAKKI'NIN MACERALARI

ERHAN YALVAÇ

PERŞEMBE GÜNÜ BAŞLIYORUZ

Hakyemez Ap.

TİTO Bağımsızlık mücadelesinde yaşayacak...

- *Dünya Tito için yas tutuyor, bir çok ülkede perşembe günü bayraklar yarıya indirilecek.*
- *Tito'nun cenaze töreninde Türkiye'yi Demirel'in temsil etmesi bekleniyor*
- *TİKP: «Büyük önder Tito, bağımsızlık ve barış isteyen dünya halklarının mücadelesinde yaşayacaktır»*

BELGRAD (AJANSLAR)

YUGOSLAVYA Devlet Başkanı Josip Broz Tito'nun ölümü Yugoslavya'yı derin acılara boğdu.

Birçok Yugoslav, büyük liderin ölümünü 4 günlük 1 Mayıs tatilinden dönerken yolda öğrendi. Yugoslavya'nın resmi ajansı "Tanjug"un ölüm haberini vermesinden hemen sonra televizyon ve radyo matem müziği çalmaya başladı. Bütün Yugoslavya ulusal bayrakların yanı sıra orak çekiçli bayraklarla donatıldı ve tüm bayraklar yarıya indirildi. Dükkanlara ve evlere Tito'nun siyah kurdelelerle süslenmiş resimleri asıldı.

Gözlemciler, Yugoslav halkının Tito'nun ölümüne kendini hazırlamalarına rağmen, halkın gözyaşlarını tutamadığı, hıçkırarak Tito ile ilgili şunları söylediklerini belirttiler: "Bu ölüm haberi hayatımda duyduğum en acı haberdi", "Sanki herşeyimi kaybettim." "Tito ölemez, bu imkansız", "Sahip olduğumuz en değerli varlığı kaybettik", "Tek kardeşimi kaybettim".

CENAZE TÖRENİ

Devlet Başkanı Tito'nun ölümü üzerine Yugoslavya Federatif Cumhuriyeti ve Komünist Birliği Başkanlarının Belgrad'da toplandıkları belirtilirken, Tito'nun cenazesi özel bir trenle Slovenya'dan başkent Belgrad'a getirildi. Tito için resmi cenaze töreni perşembe günü yapılacak. Tito'nun cenaze törenine dünya liderlerinin hepsinin katılması bekleniyor.

TÖRENE DEMİREL'İN GİTMESİ BEKLENİYOR

Tito'nun perşembe günü Belgrad'da yapılacak olan cenaze törenine, Başbakan Süleyman Demirel'in de gitmesi bekleniyor. Kesin olarak kimin gideceğinin tespit edilmesi için, Dışişleri Bakanlığındaki çalışmalar dün bütün gün sürdü. Başbakan Süleyman Demirel'in gitmesi halinde, kendisine Dışişleri Bakanı Hayrettin Erkmen'in de eşlik edeceği bildirildi. Demirel'in Türkiye'deki işlerinin yoğunluğu nedeniyle gidememesi durumun-

(Devamı Sa. 6 Sü.6)

YORUM

Tito'nun ardından

Çiğdem Kömürcüoğlu

DÜNYAMIZ İkinci Dünya Savaşının sonrasının en önemli liderlerinden birini daha kaybetti. Hitler faşizmine karşı yurdunu savunmak için cesaretle ayağa kalkan ve bugün de Yugoslavya'yı Sovyet sosyal-emperyalizmine karşı bir kale haline getiren Tito'yu uğurlamak için perşembe günü hemen hemen tüm devlet adamları biraraya gelecekler. Dünya en güç şartlar altında bile bağımsızlığa sıkı sıkı sarılan ve hayatı boyunca çetin bir mücadele yürüten bu büyük devlet adamını saygıyla anıyor.

Tito, Bloksuzluk hareketinin de kurucularındandı. Geçtiğimiz yıl ilerlemiş yaşına ve hastalığına rağmen, Havana'da Bloksuzluk hareketini bölmeye ve Rusya'nın yörüngesine sokmaya çalışan Castro'ya karşı mücadeleye girmekten bir an bile geri durmadı. Tito'nun Havana'da yürüttüğü mücadele dostu düşmanı bir daha düşündürdü ve dünyamızın büyük çalkantılara girdiği günlerde böyle bir devlet adamının ölümünün dünya için ne kadar önemli bir kayıp olacağını daha o zaman gözler önüne serdi.

Tito gene son yıllarında Kamboçya ve Afganistan'ın işgaline karşı açıkça tutum alarak dünya barış cephesinin güçlenmesine hizmet etti.

(Devamı Sa. 6 Sü.4)

TİTO'NUN YAŞAM ÖYKÜSÜ

Bağımsızlık uğruna mücadeleyle geçen 87 yıl

YUGOSLAVYA Devlet Başkanı Josip Broz Tito, 25 Mayıs 1892'de Hırvatistan'daki Kumrovetz'de doğdu. İlkokuldan mezun olduktan sonra, çilingirlik mesleğini öğrendi ve 1910-1913 yılları arasında çeşitli fabrikalarda metal işçisi olarak çalıştı.

1913-14 yılları arası askerlik görevini yaparken, savaşa karşı propaganda yaptığı gerekçesiyle tutuklanan Tito, 1915'te Karpat cephesinde yaralandıktan sonra Rusya'da tutsak düştü. Fakat tutsak kampından kaçarak Ekim Devrimine katıldı.

Tito, 1920'de Zagrep'e döner dönmez Yugoslavya Komünist Partisinin kuruluşuna katıldı. Bir yandan da tersanede ve vagon fabrikasında çalıştı. Bu yıllarda Josip Broz, yasadışı ilan edilmiş olan parti

(Devamı Sa. 6 Sü.1)

TİTO SONRASI YUGOSLAVYA

Moskova Adriyatik'e gözünü dikmiş bekliyor

YUGOSLAVYA, Balkanlarda ve dünya siyasetinde özel yeri olan bir ülke. Özellikle Balkanlardaki istikrar açısından kilit bir rol oynuyor. Yugoslavya'nın böyle bir rol oynamasında Devlet Başkanı Tito'nun önemli bir yeri var. Bu yüzden şimdi insanların kafasında "Tito'dan sonra ne olacak?" sorusu var. Bu konu Tito'nun aylarca süren hastalığı sırasında geniş tartışmalara yol açtı. Tito'nun ölümüyle de tekrar gündeme geldi. Birçok gözlemci Yugoslavya'nın şu meselelerle karşı karşıya bulunduğunu belirtiyor.

** Ülke içinde Sovyetlerin yıkıcı faaliyete girişmesi, en büyük kaygı unsuru. Buna bir örnek olarak 1975'de Moskova yörüngesinde bir örgütün açığa çıkarılması gösteriliyor. Bu faaliyetlerden ötürü eskiden Stalin'e yakınlığıyla tanınan Vlads*

(Devamı Sa. 6 Sü.4)

ANADOLU BASINI SESLENİYOR

KARAMAN'ın SESİ
28.4.1980—KARAMAN

Hükümet hala sürgünler peşinde

AP azınlık hükümeti ilçemizde son günlerde iyice işi gücü bırakıp tayinler peşine düştü. İşi öyle ileri safhalara götürdü ki kendisinin atadığı memurları bile iki ay içerisinde yine kendisi sürgün etmeye başlamıştır. Buna en güzel örneklerden birisi daha iki ay önce eş durumundan Karaman Tekstil fabrikasına tayin edilen Bayram Ünlüer isimli mühendistir. Bu mühendis Karaman'a geleli iki ay gibi kısa bir süre olmasına karşı edindiğimiz bilgilere göre fabrikadaki görevi sırasında hiç bir yasadışı girişimi olmamış, hatta üretimin artırılmasında büyük çaba sarfettiği bizzat çalışanlar tarafından söylenmektedir. Ataması Maraş'a yapılan bu mühendisin eşi de halen Karaman'da devlet memuru olan birisidir. Özellikle eşlerin teker teker atamasını yapan AP hükümeti ailenin birliğini temelden sarsan tutarsız bir girişim yapmaktadır. Bu durum halk arasında "artık iyice suyu çıkan" bir durum olmuş eşlerin ayrı ayrı sürülmeleri ise "iyice şaşkınlık" olarak nitelendirilmektedir.

Öte yandan polis teşkilatı içerisinde yapılan atamalarda ilçemizde ihtiyatlı bir şekilde izlenmektedir.

Anadolu
10.4.1980—SİVAS

Öğretmenler alındı, okullar kapandı

Haber aldığımıza göre Koyulhisar ilçesine bağlı Ortakent bucağında ilkokul öğretmenlerinin alınmasıyla okullar kapanmıştır.

Ortaokulda ise bir müdür yardımcısı ile diğer öğretmenler başka yerlere atanmışlar ve iki matematik öğretmeni bunların yerine atanmış, fakat tedrisat yapılamadığından orta okulda kapanmıştır.

Gazetemize gelen bucak sakinlerinden bir grup çocuklarımız açıkta kaldılar. Tedrisat ortasında öğretmen nakli yapılmasını da hiç görmemiştik diye yakınarak bu sene çocuklarımız okuyamayacak. Çünkü yeni atamalar yapılıp öğretmen öğrenciyi tanıyana kadar bir hayli zaman geçeceği gibi, bu kısa zamanda çocuklarımızın gerekli eğitimi alacaklarına da inanamıyoruz demişlerdir.

İlgililerin bu sorunlarımıza acilen çözüm yolu bulmalarını istemişlerdir.

SİİRT'TE SON SÖZ
25.4.1980—SİİRT

Pervari' de ebe yok

Pervari'de hemşire sayısı 3'e yükseldi. Fakat ilçede ebe bulunmuyor.

İlgililer ve ilçeliler ebeye ihtiyaç duyduklarını, gelen doğum ihbarları karşısında çaresiz kalındığını söylediler.

SARAY'a HİZMET
14.3.1980—SARAY

Yaşayan Tütengil

Lüleburgaz, Kepirtepe Köy Enstitüsü "Yanılmıyorsam yıl 1943. Mevsim sonbahar. İç açıcı bir gün. Üstelikte hafta sonu." Köy Enstitülerinin kuruluş yılları benimsenen kurallara göre, bu okullarda, her hafta sonu eğlenceler yapılır, milli oyunlar oynanır, yurdun çeşitli yörelerinden derlenen, halk türküleri koro halinde coşkuyla söylenirdi. Türk folklörünün zengin repertuvarından örnekler sunulur, bunun yarattığı heyecan, zevk ve rahatlatıcı havası içinde, haftanın yorgunluğu giderilirdi. Eğitim Şefimiz Sayın Kemal Üstün beni çağırtmış odasına gittim.

— Rafet. okulumuza üç kişilik bir misafir grubu geldi. Üçü de Felsefe Fakültesi öğrencisi. Bu gece yapılacak eğlencede hazır bulunacaklar, sanırım gerekirse söz alıp konuşacaklar. Sen her zaman olduğu gibi, bu geceki programını çok güzel bir şekilde hazırla.

Akşam yemeğini heyecanla yedim. Yemeğin yenmesinden bir süre sonra, eğlenti zili çaldı. Okulun önünde, meydanda toplandık. Tüm hazırlıklar tamamdı. Durum okulca öğrenilmişti İşareti verdim:

— "Aramızda bulunan sayın misafirlerimize hoş geldiniz diyor adınıza saygılarımı sunuyorum. Hoşça vakit geçirmeleri dileğiyle şereflerine düzenlediğimiz eğlence programına başlıyoruz" derken bay misafir, söz istedi. Buyur ettim. Alkışlarla ortaya çıktı:

"Türkiye'de Milli Eğitimin durumuna değindi. Tanzimattan bu yana yapılan yenileşme hareketlerine çekti. Cumhuriyet devrinde ilköğretime verilen önemin üzerinde durdu. Köy Enstitülerinin kuruluş nedenlerini, işe köyden başlamayı amaçladığını belirterek, görüşlerini kendisine has bir belagatla yansıttı. Çok içten samimi ve inandırıcı idi. Hepimizi köy gerçeğinin üzerine eğilmeye, yetişmeye, hazırlanmaya davet etti. Şiddetle alkışladık. O'nu her tarafı ile bağrımıza bastık. Bu sayın misafir bizim gibi köy çocuğu olan CAVİT ORHAN TÜTENGİL'di.

Eğlencemiz başından sonuna her yönüyle başarılı geçti. Sıra kapanış konuşmasına gelmeden muhterem hocam Kemal Üstün beni bir kenara çekti kulağıma fısıldadı:

— "Misafirler fakülteyi bitirir bitirmez bizim okula öğretmen olarak dönsünler, onları bu geceki gibi aramızda görmek istiyoruz ve davet et" dedi. Bu hakikaten ilginç bir teklifti.

Misafirlerimiz okulumuzu gezdiler, gördüler. Bir gecelerini de aramızda geçirdiler. Bazı eleştirilerde bulundular. 'İleri sürdükleri aksaklıkları, ortadan kaldırmak, bizleri daha iyi yetiştirmek için, okulu bitirir bitirmez buraya, aramıza öğretmen olarak gelmelerini, arz ve talep ediyorum' dedim. Şiddetle alkışlandım kendileri bu tekliften duygulandılar:

— "Bu öneriden pek memnun olduk. Söz veriyoruz. İmkan bulabilirsek buraya geleceğiz" dediler. Ortalık alkıştan inledi. O günün öğrencisi, sonrasının öğretmeni ve yakında hunharca katledilen yurdumuzun nadir yetişen Ordinaryüs Profesörü Doktor Cavit Orhan Tütengil o gün huzurumuzda verdiği sözü tutmuş ve hakikaten Kepirtepe Köy Enstitüsüne öğretmen olarak gelmişti. Teftiş kademesinde çalıştığım yıllar, kendisini sık sık ziyaret etmiş ve bölge çalışmalarımız hakkında bilgi vermiştim. Dinlediklerinden mutluluk duyduğunu sevinçle ifade etmişlerdi.

Nur içinde yatsın. Öldüğünü sanmıyoruz: "İlim ve irfan sahipleri hiç bir zaman ölmezler, zira ariflerin kalpleri onların mezarıdır."

Rafet Topuz

Yaşasın Zimbabve ve Türkiye halkının kardeşliği

AYDINLIK YAYINLARI
GENEL DAĞITIM: TÜR-DA
Hamam Sokak No: 4/2 Cağaloğlu/İST.
10 LİRA

düşünce dünyası

ALINAN EKONOMİK ÖNLEMLER İSTİKRARI SAĞLAR MI?

Ali Rıza Yurtsever

SON 60 yılın en büyük siyasi ve ekonomik çıkmazı ile karşı karşıya gelen Türkiye içinde bulunduğu kritik dönemden kurtulma çabasındadır. Hızla gelişen iç ve dış siyasi gelişmelerin büyük çalkantılara yol açacağı bir ortamda devam eden ekonomik çöküntü ülke ve ulus için bir talihsizliktir.

Dışa muhtaç olmak çözüm yolu değildir

Dışa muhtaç bırakılan Türkiye büyük güçlüklerle karşı karşıyadır. 8,9 milyar dolar ana para ve faizi ile birlikte toplam 14,5 milyar doları aşan dış borçlar bitmek bilmeyen yeni takviyelerle durmadan artmaktadır. Özellikle 2. MC döneminde başvurulan ve bir mirasyedi tutumu ile hovardaca harcanan 'yüksek faizli ve kısa vadeli' borçların (DÇM) ödenmesinin dayattığı güçlükler elde avuçta ne kaldıysa alıp götürmektedir.

Nitekim, "her birimiz yabancı ülkelere 30 bin lirayı aşkın borçlu olduğumuz' açıklamaları yanında bu yıl ödenmesi gereken 2,5 milyar doları bulan dış borçların önümüzdeki yıllarda daha da artacağı ortadadır.

1979 yılında 5 milyar dolar olarak gerçekleşen dışalımların (ithalatın) 1980 yılında 8 milyar dolar dolayında gerçekleşeceği sanılmaktadır. Buna karşılık, 1979 yılında, 2,2 milyar dolar olarak gerçekleşen dışsatımların(ihracat)ın 1980 yılında, 2, 5-3 milyar dolar olacağı öngörülmekte ise de, gerçek bir artıştan ziyade, yapılan yüksek oranlı devalüasyonların sonucu meydana gelen parasal 'artış'tan kaynaklanmaktadır. Örneğin, 1979 Ocak ayında yaklaşık 650 bin miktar ton dolayında gerçekleşen dışsatımlar 1980 yılı ilk iki ayında yüzde 52,2 düşüşle 310 bin miktar ton olmuştur. En iyimser tahminlere göre, 1,5 milyar dolar dolayında işçi dövizgelirlerin olacağını gözönünde bulundurursak 1980 yılı dış ödemeler açığının 3, - 3,5 milyar dolar olacağı görülmektedir.

Halktan bir çırpıda 350-400 milyar lira gaspedilmesine rağmen, açıkla kapanan 1980 yılı bütçesinin 100 milyar üzerinde açık vereceği söylenmektedir.

En acil ihtiyaç maddelerini ithal yolu ile gidermek zorunda kalan Türkiye, kalkınmak için aldığı dövizleri bu yolda kullanmaktadır. Yılda, sadece petrol alımı için 1 milyar doların üstünde döviz bulmak zorundadır. Her yıl yaklaşık 1 milyon nüfus artışına ek olarak 5 milyona ulaşan işsizler ordusuna bırakalım yeni iş alanları bulunması, var olanlar dahi kapanmış durumdadır.

Mevcut güçlüklerin bir bölümüne değindiğimiz ekonomik duruma çözüm olarak getirilen önlemler ülkeyi istikrar ve düzlüğe çıkaracak tedbirleri içermemektedir.

Yapılan yüksek oranlı devalüasyon ve zamlara karşın döviz darboğazı aşılmamıştır. Türk lirası dalgalanmaya bırakılmıştır. Para değeri son bir ayda iki kez daha düşürülmesine rağmen Tahtakale Merkez Bankası yine devrededir.

En temel ihtiyaç maddeleri yoklar listesinden silinmemiştir. Talebi karşılayacak mal bulmak yerine, büyük zamlar yapmak suretiyle talebi kısmak yoluna gidilmiştir.

Piyasa fiyatlarının resmileştirilmesi işlemi olarak lanse edilen zam furyası da karaborsayı önleyememiştir. Yeni mahsul dönemine girilmesine rağmen fiyat artışları devam etmekte, fiyatların istikrar bulma yoluna girdiğine ilişkin açıklamalar, yayınlanan ekonomik verilerce doğrulanmamaktadır.

Fabrikalar, işyerleri çalışmamaktadır. Üretim rölantiden kurtarılmamıştır. Yokluklarla mücadelenin başarı çizgisi üretimi artırmaktır. Ne varki, 1980 yılında programlanan yatırımların 73 milyar 630 milyon lira dışardan olmak üzere toplam 309 milyar lira öngörülmesine karşılık Demirel hükümeti yatırımlar için öngörülen parayı başka işlerde kullanmaktadır.

Alınan ekonomik önlemlerin tamamlayıcı öğesi olan diğer bazı tedbirler alınmış değildir. 1980 yılında ödenmesi gereken 2,5 milyar dolar dış borçlar ertelenmediği takdirde geriye saymaya başlayacağını bilen Demirel hükümetinin başını ağrıtan bir diğer sorun da memur ve işçi ücretlerinin dondurulması, vergi değişikliğinin yapılmasıdır. Dahası, alınan tedbirlerin bir bütünlük halinde uygulanmasının başarı çizgisi, herşeyden önce siyasal istikrarı sağlamada yatmaktadır.

Bu tedbirlerin etkin bir şekilde uygulanması halinde mevcut güçlüklerin etkisinin ancak 3-4 yıllık bir kıtlık dönemine girdiğinin adımları atılmıştır.

Emperyalizme bağımlılık sonucu süregelen çarpık, köhne sistemin yapısal istikrarsızlığı yanında hakim sınıfların karşılaştıkları çıkmaza çare olarak getirilen tedbirler yeni bir şey değildir. Bugüne dek uygulananların bir tekrarı olan 'cesur' önlemler söylendiği gibi toplumun ve ekonominin her kesimine istikrar getirmemektedir. Hakim sınıfların belli kesimlerine geçici bir süre için istikrar sağlamaya yönelen bu tedbirler paketi dar-sabit ve orta gelirli halkın üzerinden bir silindir gibi geçmiştir.

Yurtdışında her önüne çıkandan para isteyen Demirel hükümeti karşılığında her şeyi vermeye razı görülmektedir. 'Para gelsin de ne olursa olsun' mantığıyla çareyi ve geleceğini dışardan gelecek yeterli miktarda paraya bağlayan hükümet IMF'nin dayattığı ağır şartlara evet demeyi tek seçenek olarak görmektedir. IMF'nin kollarına teslim edilen Türkiye'ye dayatılan çözüm yolları ülkemizin gerçekleriyle bağdaşmamaktadır. İstikrarsızlığı körükleyen bu tutum çıkar yol değildir.

Ortaya çıkan sıkıntıların ve güçlüklerin toplumun her kesimince mali ve sosyal güçleri oranında paylaşılması yerine her sıkıntının faturasını halkın sırtına yüklemekle bir yere varılmaz ve yazık ki alın terinin karşılığını isteyen emekçi, devlet düşmanı, bozguncu, anarşist gibi gösterilmek istenmektedir. En doğal demokratik haklarını isteyen işçinin, köylünün, memurun, dar gelirlinin üzerinde devlet terörünü estirme sevdasında olan hükümet kötü bir yoldadır.

Ne var ki, dışsermayeye bel bağlamak suretiyle ucuz emek temini, demokratik hakların rafa kaldırılması vb. çözümü içeren modeller iflas etmiştir. ABD emperyalizminin dünyayı haraca kestiği dönemlerde uygulanabilen modellerin bir çözüm getirmediği gibi benzer uygulamaların da Türkiye şartlarında başarı şansı yoktur.

HALKIN SESİ

GAZETEMİZİN SAHİBİ 45 MİLYON HALKTIR

ANTALYA

HAYVANLARIN İÇMEDİĞİ SUYU İÇİYORUZ

1958 yılında köyümüz muhtarının istifa etmesiyle, muhtarlık görevine başladım. İlk işim köyümüzün yıpranmış olan eski camisini yaptırmak oldu. Bunu da köylülerimizin yardımlarıyla başardım.

İkinci işim ise köye bir içme suyu getirmek idi.

Çünkü köyümüz, çevredeki köylerle birlikte içme sularını Göksu ırmağından karşılamaktadır. Bu su ise, bütün yöredeki köylerin pisliğini içinde taşır. Ayrıca ilçemiz Mut'un da bütün pislikleri, tuvalet pisliği de bu suya karıştığı bir gerçektir. Bütün bu sebeplerden dolayı 1963 yılında köyümüz Köselerli olmak üzere Kardiken, Kemenni, Sarıevliler köyleri ile birlikte grup halinde Mut Deveci pınarından içme suyu talebinde bulunduk. Mut Belediyesinin karşı çıkması ile 1976 yılına kadar devam etti.

1976 yılında Mut Belediye Encümeninin kararı ile suyumuzun Mut Yeni Pınardan verilmesi kararlaştırıldı. Aynı zamanda Palantepe, Selemli, Suçatı, Hamam, Kadıköy gibi köyleri de içine alan 10 köye Yeni Pınardan içme suyu verilmesi kararı alındı. 1977 yılına kadar bütün borular döşenerek köylere su akıtıldı. Su iki gün aktıktan sonra, Mut Su Birliğinin karşı çıkması ile suyumuz tekrar kesildi.

Yukarıda ismi geçen köylere yeraltından 70 km. boru döşendi. Bu hususta köy muhtarları ile birlikte başvurmadığımız yer kalmadı. Umudumuz tükendi. Yetkililer halk sağlığına zararlı olan bu su ile bizi basbaşa bıraktılar.

Yetkililere soruyorum. Bu yapılan masraflar ne oldu, nereden karşılandı? Milli geliri böyle mi koruyacaksınız? Halk sağlığını böyle mi koruyacaksınız? İnanmıyorsanız gelin gözlerinizle görün.

Bu suyu hayvanlar bile içmez, gerisini yetkililer düşünsün.

Köselerli köyü muhtarı
Ali Tekin

SİVAS

Kültür Bakanı şahsi görüşlerini mi, yoksa AP hükümetinin görüşlerini mi söylüyordu?

27.4.1980 günü saat 10.30 sıralarında Sivas'ın Çetinkaya nahiyesinde Kültür Bakanı Teyfik Koraltan konuşuyordu. Gerçeği söylemek gerekirse 15 dakikalık bir konuşmasıyla halkın beğenisini kazandı. Çünkü konuşmasında birlikten beraberlikten bahsediyordu.

Bu konuşma sırasında kimseye soru sorma hakkı verilmedi. Şayet soru sorma fırsatı verilseydi bunların kendi şahsi görüşü mü yoksa şu anda iktidar olan AP azınlık hükümetinin görüşleri mi olduğunu sorardım.

Bunun cevabını şimdi vermek istiyorum. MHP gibi bir partinin sözde şartsız desteğiyle görevde bulunan AP hükümetinden birlikten beraberlikten sözetmesi, nutuklar atması beklenemez. Nitekim aynı günün akşamı TV'de AP Gençlik Kolları teşkilatı büyük kongresinde konuşan Süleyman Demirel kanıtladı. Demirel diyor ki, CHP'den ayrı görüşler savunanlar seçim zamanı CHP'de birleşiyor. Lakin, ben sağcıyım milliyetçiyim, bu vatanın evladıyım diyenlerin ancak yüzde 70'i AP'de birleşiyor. Sonuç olarak biz istediğimiz yere gelemiyoruz, istediğimizi yapamıyoruz."

Tuhaf şey doğrusu. Aynı partinin iki adamı birisi fazla sivrilmiş denemeyecek derecede normal bir bakan. Bir ufak nahiyede birlikten beraberlikten bahsediyor. Diğeri ülkenin kaderi ellerine terkedilmiş sayın Başbakan, TV'de tüm Türkiye'nin karşısında CHP'ye oy veren herkes milliyetçi, yutsever bu vatanın evlatları değildir. diyor.

Bir şey anladım diyene aşkolsun.

ZAFER

SİVAS

Hastalarımızı kısa zamanda doktora nasıl götürebiliriz?

Köyümüzün sorunlarını yansıtan yazımızın gazetenizde yayınlanması etkili oldu. Yazımızda köyümüzün ve çevre köylerin sorunlarının başında ulaşım, haberleşme ve sağlık geldiğini belirtmiştik. Bunun üzerine bağlı bulunduğumuz Divriği PTT'si, köyümüz muhtarı Hüseyin Sarıtaş'ı çağırdı. Haklarında herhangi bir şikayetleri olup olmadığını sordular. Muhtar ise bir şikayetin sözkonusu olmadığını, sorunumuzun giderilmesini ve tedbir alınmasını istedi.

Burada yararlı olacağına inandığımız, ulaşım ve sağlık gibi sorunlarımız hakkında bir hatırlatmada bulunmak istiyoruz. Bizim ulaşımımız tren ile yapılmaktadır. Tren Güneş ve Avşar istasyonlarında durmaktadır. Bu istasyonlarda köylerimize 3 saat uzaklıkta. Bunun yanısıra Erzurum'dan gelip Haydarpaşa istikametine giden yolcu treni Avşar istasyonunda; Haydarpaşa istikametinden gelip Erzurum istikametine giden yolcu treni de Güneş istasyonunda durmaktadır. Bu durum ulaşımımızı büyük ölçüde aksatmaktadır. Bu trenler 15-20 pare köy halkının gidip geldiği istasyonlarda durmayıpta nerede duracaktır.

Durum böyle olunca sağlık sorunumuz nasıl karşılanacaktır. Normal bir tren yolculuğunun 12 saatte gerçekleştirilemediği bir yörede hastalarımızı kısa zamanda doktora nasıl götürebiliriz. Nahiyemiz Sincan'daki sağlık ocağı bize yaya 4 saat uzaklıktadır. Buradan da yararlanamıyoruz. Dileğimiz 15 pare köyün bir arada bilindiği Çamşıh yöresine bir sağlık ocağının yapılmasıdır. Haberleşme sorunumuz gibi bu sorunlarımızın da üzerinde durulacağını umuyoruz.

Başören köyünden
Seyit Atmaca
Temir Koç

VAN

Kazayı sade bir kişi yapsaydı, gerisini siz düşünün

Van trafik başkomiseri, 53 yaşlarında Sabri Karatepe adındaki yurttaşa çarparak ölümüne sebebiyet vermiştir. Çarptığı vasıta ise 65 AA.321 plakalı trafik otosuydu. Saat 22.00 sıralarında şehrin en işlek caddesinde çarptığı halde kusursuz görülmüştür. Çarptığı vasıtada hasar tespiti bile yapılmamıştır. Araba hasarsız gösterilmiştir.

Böyle sıradan bir kişinin bir kaza yapmasını düşünün, alacağı cezayı sizler tahmin edin.

Bir okuyucu

TRABZON

Halkın güvenli, ekonomik ve en iyi dinlenme yeri Kalepark' ın açılmasını istiyoruz

Kalepark, Trabzon'da yaz ayları halkın güvenli, ekonomik ve en iyi dinlenebileceği tek yer olarak biliniyor.

Ancak Kalepark diye bilinen Orduevi bahçesinin 30 Ağustostan sonra Tugay Komutanı olarak atanan Tuğgeneral tarafından kapattırıldığı iddia ediliyor. Daha önceleri bahçeye girmek için gerekli kartların alınmasında sağlanan kolaylıklar kaldırılmış ve yerine formaliteler konulmuştur. Yeni tip uygulamada kart alabilmek için evli olmak ve evlendirme cüzdanı bulundurmak gerekiyor.

Bir süre önce kart almak için başvuran bir bayana kart verilmediği ve "burayı randevu evine çevirdiniz" diye de hakarette bulunulduğu da söylenmektedir.

Kaleparkın kapılarının kapatılması yerine geniş halk kitlelerinin yararlanacağı bir yer haline getirilmesi isteniyor.

B.Menteş

demokrat gözüyle

lütfü oflaz

Gizli amaç?

Başbakana sorarsanız, dünyadaki 156 devlet içinde demokrasiyle yönetilen 23 devletten biriyiz...

Fransa Radyosuna bakarsanız, dünyada 1 Mayıs'ı İşçi Bayramı olarak kutlayamayan tek ülke biziz...

1980 1 Mayıs'ı sosyalist, kapitalist ülkelerde, İslam Cumhuriyetlerinde işçi bayramı olarak kutlanmış...

Hatta kutlama törenlerine o ülkelerin devlet, hükümet başkanları da katılmış...

Ya biz ne yapmışız?

Bırakınız 1 Mayıs'ı İşçi Bayramı olarak kutlamayı, 1 Mayıs'ın İşçi Bayramı olduğunun yazılmasını dahi yasaklamışız...

Basınımıza 1 Mayıs günü "1 Mayıs İşçi Bayramı kutlu olsun" şeklinde bir manşet bile arttırtmamışsınız...

İşçi sınıfımızı, emekçi halkımızı kendi bayramlarında, üstelik günlük güneşlik bir havada evlerine kapatmışız...

Şimdi kendinizi benim yerime koyunuz.

1 Mayıs'ta Türkiye'nin başkentini anlatmak için sokakları dolaşıyorsunuz.

Ancak sokaklarda askerlerden, polislerden başka pek kimseye rastlamıyorsunuz.

O zaman ne yapıyorsunuz?

İşbu durumu anlatan kısacık bir not kaleme alıyor ve bunu sütununuzda yayınlıyorsunuz.

Sonra? Sonra Ankara sokaklarında 1 Mayıs marşını mırıldanan askerlere rastlıyor ve ertesi günü de sütununuzda bunu anlatıyorsunuz.

Vay sen misin bunları bu şekilde dile getiren?

Hükümet erkanımız bu kısacık iki yazımızın üzerine atlamış hemen!

Acaba biz bu yazıları kasıtlı olarak ve faşist diktatörlüklerle yönetilen Şili'den, Arjantin'den farksız olduğumuzu vurgulamak için mi bu şekilde yazmışız?

Bir yerlere "halkı evlerine hapsettiler ama, askerlerin sokaklarda 1 Mayıs marşını söylemesini engelleyemediler" şeklinde bir mesaj mı sarkıtmışız?

Evet, evet hükümet erkanımız işi gücü bırakmış ve kafayı bizim kısacık bu iki yazıya takmış...

Kısacık bu iki yazımızın altında gizli örgüt arar gibi gizli amaç aramış...

Oysa gizli ne amacımız olabilir?

Bize o yazıları o kadar kısa yazdıran bizzat kendilerinin anti-demokratik tutumları değil midir?.

AYDINLIK YAYINLARI
Mehmet Tekin
Sovyet Sosyal Emperyalizmi ve Kürt Meselesi
70 LİRA
YENİ ÇIKTI

BULMACA

	1	2	3	4	5	6	7	8	9	10	11	12
1												
2							■			■		
3			■					■				
4					■						■	
5		■						■				
6						■		■				
7					■							
8			■					■				

SOLDAN SAĞA: 1) Ünlü bir hikayecimiz 2) TERSİ Arjantin'in diktatörü; Proteinli bir besin maddesi; TERSİ samaryumun simgesi. 3) TERSİ askeri bölge; Olur anlamında bir sözcük; Bir ay 4) Söke'de göl ağalarına karşı mücadele eden bir köy; Tiyatroda bir mekanın özel bir biçimde yerleştirilmesi 5) Bez veya yünden dokunmuş bir çeşit yaygı; Sebep 6) Bir kadın ismi; Kırmızı 7) TERSİ kendinden veya birden başka bir sayıya tam olarak bölünemeyen rakam; Prensip; TERSİ yemek- 8) Vilayet; Kaygı; Gerçek.

YUKARIDAN AŞAĞIYA: 1) Köy Enstitülerinin kurucusunun ilk adı 2) Eski dilde binler; Deniz veya nehirde kullanılan bir taşıt. 3) TERSİ müzikte dur işareti; Yankı 4) Bir sanat kolu 5) Çizik gibi ince oyuk yol; TERSİ bir uzvumuz 6) Çabuk, acil; Dumanın bıraktığı 7) TERSİ belirti. 8) Bir nota 9) Dünyayı saran gazlar katmanı 10) Fasıla 11) TERSİ erişme; Yiyecek 12) Bağımsızlık.

DÜNKÜ BULMACANIN ÇÖZÜMÜ

	1	2	3	4	5	6	7	8	9	10	11	12
1	D	O	Ğ	U	P	E	R	İ	N	Ç	E	K
2	İ	N	■	■	I	R	A	K	■	E	T	İ
3	M	A	Y	I	N		K	T	■	P	İ	S
4	İ	Y	İ	■	A	T	K	I	■	■	S	E
5	T	■	N	■	R	İ	A	S	E	V	■	K
6	R	E	E	L	■	■	M	A	H	İ	R	■
7	O	R	M	A	N	■	■	D	■	O	A	R
8	V	■	İ	H	Z	A	R	İ	■	A	S	İ

Aydınlık

Kurucusu: ŞEFİK HÜSNÜ
Kuruluş yılı: 1921

BÜTÜN ÜLKELERİN İŞÇİLERİ VE EZİLEN HALKLAR, BİRLEŞİN!

SALI
6
MAYIS 1980

Federal Almanya İçişleri Bakanının gazetemize özel demeci

Alman İçişleri Bakanı Baum: "Türk terör örgütlerinin faaliyetlerine izin vermeyeceğiz"

Alman İçişleri Bakanı Baum

- "Mülteci sorununu mutlaka bir çözüme kavuşturacağız"
- "Mülteciler, siyasal bir nedenden dolayı değil, sadece iş bulmak kaygısıyla gelmektedirler"
- "Yabancı işçilerin ezici çoğunluğu yasalara uygun davranmaktadır."
- Baum, eroin ticaretine karışan siyasal gruplara karşı da önlem alacaklarını söyledi

YILDIRIM DAĞYELİ
BONN'DAN BİLDİRİYOR

ALMANYA'daki yabancı gazetecilere bir yemek veren Federal Almanya İçişleri Bakanı Gerhard Baum'dan Türkiye'yi ve Almanya'daki Türkiyelileri yakından ilgilendiren konularda gazetemize bir demeç vermesini rica ettim. Gazetecilere az demeç vermekle tanınan Baum bu konudaki ilk demecini gazetemize verdi.

Bakana, ilkin Federal Almanya İçişleri Bakanlığının Almanya'da bir dizi Türk örgütünü kapatma hazırlıkları içinde bulunduğu haberlerinin basında yer aldığını hatırlatarak düşüncesini sordum.

Sorumu yanıtlayan İçişleri Bakanı Gerhard Baum şöyle dedi:

"Federal Almanya'da aşırı faaliyetlerde bulunan ve bu eylemleriyle anarşiyi buraya taşıma eğilimi gösteren örgütleri ne zaman yasaklayacağımı burada söyleyemem. Bu örgütlerin hangisini yasaklayacağımı da söyleyemem. Bunu kimseye söylemeye mezun değilim. Yasaklama işlemini biz kamuoyunda tartışmıyoruz. Ancak geçen yılın ve önümüzdeki günlerde çıkacak olan bu yılın Anayasayı Koruma Örgütünün raporunda da göreceksiniz. Aşırı sağcı ve aşırı solcu örgütleri büyük bir dikkatle izliyoruz. Şunu belirtmek isterim ki, sayıları 4 milyona varan (Bunların 1,5 milyonu Türkiyeli)

(Devamı sa. 6 sü. 7'de)

Yunanistan, Devlet Başkanını seçti: Karamanlis

MİHAİL VASİLYADİS(ATİNA)

YUNANİSTAN Millet Meclisinin pazartesi günü yaptığı oturumda Başbakan Konstantin Karamanlis, Yunanistan Devlet Başkanlığına seçildi. Yapılan 3. tur oylamada Yeni Demokratik Partinin adayı olan Başbakan Konstantin Karamanlis 183 oy aldı. Bu son turda Devlet Başkanı seçilmek için 180 oy toplamak gerekiyordu.

Karamanlis'in Devlet Başkanlığına seçilmesi ile birlikte Yunanistan'da erken seçim ihtimali de ortadan kalkmış oldu. Atina'daki gözlemciler Karamanlis'in Devlet Başkanlığına getirilmesinden sonra Savunma Bakanı Averof'un Başbakanlığa getirilebileceğini belirtiyorlar.

DP, tabanının tepkisi yüzünden AP'ye katılma kararı alamadı

ANKARA (ÖZEL)

DEMOKRATİK Parti'nin kongresinde, tabandan gelen tepki üzerine Adalet Partisine katılma kararı alınmadı. DP eski Genel Başkanı Ferruh Bozbeyli'nin konuşması üzerine, partiyi feshetmeye ikna olan taban, Sükan ve çevresinin savunduğu katılma fikrine katılmadı.

Kongre, kavga ve karşılıklı söz düellosu şeklinde geçerken, delegeler Demokratik Parti nin feshedilmesini kabullenmek istemediler. Kongre tartışmaları bu yüzden öğleye kadar yapılamadı.

Öğleden sonraki tartışmalar ve karşılıklı söz düellosu, DP eski Genel Başkanı Ferruh Bozbeyli'nin konuşmasından sonra sona erdi. Bozbeyli, yaptığı konuşmada, delegeleri 'DP'nin artık misyonunu doldurduğuna, yenik düştüğüne' ikna etti. Bozbeyli konuşmasında, katılma fikri üzerinde de durarak "Katılmayı doğru bulmuyorum, biz fikirlerimizi de birlikte götürüyorsak, onu kabul ettiriyorsak doğru olur. Katılmak doğru değildir" şeklinde konuştu.

Kocaeli ve Konya örgütlerinin

(Devamı Sa. 6 Sü.6)

Bir işçiyi öldüren saldırganlar daha sonra başsağlığı dilediler

HABER MERKEZİ

KARS Zooteknik Müdürünün makam arabasını silahla tarayan saldırganlar araçta bulunan İmren Kaya adlı bir işçinin ölümüne yol açtılar. Olaydan sonra Zooteknik Müdürlüğüne telefon eden saldırganlar "Kusura bakmayın, yanlışlık oldu" dediler.

Gece geç saatlerde Bülbül Mahallesinden geçen Zooteknik Müdürünün makam arabasına kimlikleri belirlenemeyen kişilerce ateş açıldı. Kalbinden kurşun

(Devamı Sa. 6 Sü.5)

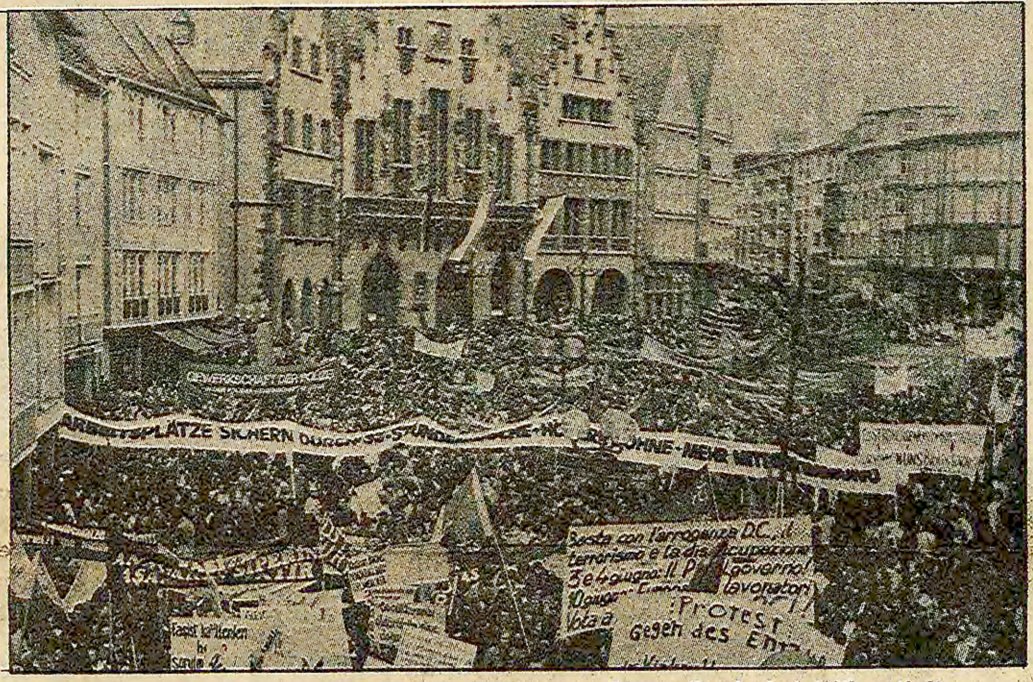

Stuttgart'ta Alman demir-çelik işçileri 1 Mayıs'ta ekonomik taleplerini dile getirdi.

Alman Başbakanı, 1 Mayıs İşçi Bayramına katıldı

Schmidt: "Sovyetler artık Afganistan'dan çekilmelidir"

1 Mayıs gösterilerine katılarak Sovyetlerin Afganistan'dan çekilmesini talep eden Alman Başbakanı Schmidt, Dışişleri Bakanı Genşher ile.

Genscher de ABD ile birlikte Moskova'ya karşı sert tutum istedi

ZAFER TOKER
(FRANKFURT)

FEDERAL Almanya Başbakanı Helmut Schmidt, işçi sınıfının uluslararası mücadele, birlik ve dayanışma günü olan 1 Mayıs törenlerine katılarak bir konuşma yaptı.

Schmidt, Sovyet askeri birliklerinin "Artık Afganistan'dan çekilmesi gerektiğini" söyledi. Almanya'nın en büyük işçi sendikası olan DGB'nin Stutgart'ta düzenlediği 1 Mayıs toplantısında söz alan Schmidt, Moskova'ya yapacağı gezi sırasında bu talebini Kremlin yetkililerine

(Devamı Sa. 6 Sü.1)

13 kişiyi öldürdükten sonra

Apocularla D.Halkın Birliği ateş-kes ilan etti

- Apocular ile Devrimci Halkın Birliği gruplarının yaptıkları gizli toplantıda Apocular 7, D.Halkın Birliği grubu da 4 cinayete sahip çıktı.

GAZİANTEP(ÖZEL)

APOCULAR ile Devrimci Halkın Birliği gruplarının Gaziantep'te gizli olarak düzenledikleri toplantıda "ateşkes" ilan edildi. İki grup Gaziantep'te birbirlerine karşı düzenledikleri misillemelerde 13 kişiyi öldürmüşlerdi. Grupların gizli olarak düzenledikleri üst düzeydeki toplantıda Apocular 7, Devrimci Halkın Birliği grubu da 4 cinayete sahip çıktı. Böylece misillemelerde 11 kişinin öldürülmesi gruplar tarafından üstlenirken Düztepe Mahallesinde öldürülerek çöp

(Devamı Sa. 6 Sü.3)

10 liralık çay, 25 lira oldu

ANKARA (AA)

GÜMRÜK ve Tekel Bakanı Ahmet Çakmak bir basın toplantısı düzenleyerek çaya yapılan zammı açıkladı. Bundan böyle daha önce 10 liradan satılan ekstra çay 25, 445 liradan satılan Altın Süzmeçay da bin liraya satılacak.

Ahmet Çakmak zammın ekonomiyi sağlığa kavuşturmak amacıyla yapıldığını öne sürerek yeni çay fiyatlarını şöyle açıkladı:

Çayın cinsi	Eski fiyat TL.	Yeni fiyat TL.
Yeni Ekstra	100	250
Lüks Kamelya	180	500
Filiz		500
Kokulu Tomurcuk	400	1000
Tahta Kutu H.	300	800
Lüks Poşet	200	600
Altın Süzme	445	1000
Yeni çıkarılacak çay		500

MHP'liler Pertek ve Elazığ'da mezhep çatışması kışkırtıyorlar

TUNCELİ (ÖZEL)

ELAZIĞ'da Sünni halkın yerleştiği köylere sızan MHP'liler Tunceli'nin Alevi köylerine karşı saldırılara başladılar.

Önceki gün Palu ilçesinden kayık ve feribotlarla Keban Barajı gölünü geçen MHP'li komandolar Alevi köylerin bulunduğu Pınarlar yöresine karşı saldırıya geçtiler.

Çatışmanın yoğunlaşması üzerine bölgeye güvenlik kuvvetleri sevkedildi. Saldırganlarla güvenlik kuvvetleri arasında çıkan çatışmada 3 kişi yaralandı, 2 saldırgan ise yakalanarak gözaltına alındı. Mezra mevkiinde köylüler MHP'lilerin Pınarlar'da oturan yurttaşları göçe zorladıklarını belirttiler. Yurttaşlar MHP'li komandoların Elazığ'ın Palu ilçesinde yoğun bir faaliyete giriştiklerini, amaçlarının Elazığ-Tunceli çatışması yaratmak olduğunu söylüyorlar.

CHP'li Paydaş: "Doğu ve Güneydoğuda büyük tertipler tezgahlanıyor"

ANKARA (ÖZEL)

CHP Urfa Milletvekili Celal Paydaş, Doğu ve Güneydoğu bölgesinde büyük tertip ve oyunlar tezgahlandığını söyleyerek, "İlerici kurum ve demokratik kuruluşlar, Anayasal güvencelere rağmen faşizan saldırılar ve anti-demokratik uygulamalarla sindirilmek, susturulmak istenmektedir" dedi.

Paydaş, Parlamentoda düzenlediği basın toplantısında, "Halkın can ve mal güvenliğini korumakla yükümlü olan emniyet görevlilerinin Başbakanın tutumu ile, tam tersine zulmün maddi aracı olduklarını" söyledi.

Fotoğraflarla Tito

Josip Broz 1912 yılında bir metal işçisiydi.

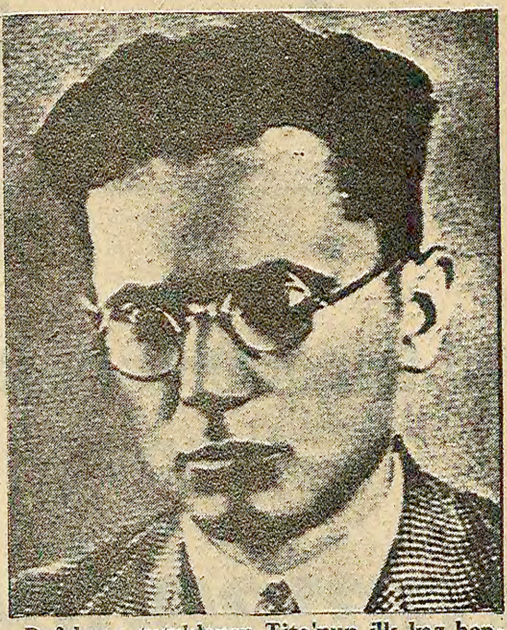

Defelarca tutuklanan Tito'nun ilk kez hapsedildiğinde çekilmiş bir fotoğrafı.

Tito Nazi Almanyasının işgaline karşı ön cephede savaştı. Bu savaş sırasında Tito'nun adı üzerinde bir efsane oluştu. Dünyada birçok siyaset adamı gerçekten Tito diye bir kimsenin olup olmadığını merak etmeye bile başladı. Oysa Tito Yugoslavya'nın dağlarında kurtuluş savaşına bizzat önderlik ediyordu. Bu arada 1943 Haziranında yaralandı. Yukarıda Tito yaralı olduğu bu günlerde Zelengora Dağında görülüyor.

Bir metal işçisi olarak hayata atılan Tito, fabrikalarda yaptığı incelemelerinin birinde tezgah basında.

Tito, Yugoslav gençlerle birlikte.

1960 Eylülündeki Birleşmiş Milletler Genel Kurulunda Bağlantısız Ülkeler Konferansı kararlaştırıldı. Bu tarihi anda Tito (soldan sağa) Hindistan Başbakanı Nehru, Gana Devlet Başkanı Nkrulah, Mısır Devlet Başkanı Nasır ve Endonezya Devlet Başkanı Skarno'yla.

Gençlik

Kayseri liselerindeki komando faaliyetleri hakkında basın mensuplarına bilgi veren Kayseri DLB Başkanı Akif Şimşek (sağdan üçüncü) Valinin saldırganları koruduğunu belirtti.

Vali Babür Ünsal saldırganları koruyor

Komandolar Kayseri liselerini okunamaz hale getirdi

- Saldırılar yüzünden birçok öğrenci okumayı terketti. Sınıflar yarı yarıya boş.
- Bir müdür muavini "Bende 14'lü var, sizde ne var?" diye öğrencileri tehdit ediyor.

KAYSERİ (ÖZEL)

Kayseri Devrimci Liseliler Birliği (DLB) tarafından geçtiğimiz günlerde düzenlenen basın toplantısında "Kayseri'de komando baskılarının artmasından dolayı okullarda 3 aydır huzurlu bir öğrenim yapılamadığı" belirtildi.

Kayseri DLB Başkanı Akif Şimşek basın toplantısında yaptığı konuşmada, Ülkücü Gençlik Derneğinin (ÜGD) saldırıları yüzünden yüzlerce gencin okumayı bıraktığını söyledi. Akif Şimşek geçmişte Rusya'nın güdümündeki grupların baskılarının komandolarca bir zemin olarak kullanıldığını da belirtti. DLB Başkanı Şimşek Kayseri Liselerindeki komando faaliyetleri ile ilgili olarak şu bilgileri verdi:

LİSELERDEKİ KOMANDO FAALİYETLERİ

"Sanat Okulu ÜGD'nin karargahı olmuştur. Baskılar yüzünden sınıflar yarı yarıya boştur. Öğrencilerden zorla para toplanıyor, vermeyenler dövülüyor, okulun bodrumunda falakaya yatırılıyor. Sınıflar ve koridorlar bozkurt resimleri ile donatılmış durumda. Sınıflarda Atatürk resimleri yerine ölen komando Bekir Çiftler'in resimleri asılı. Birçok öğretmen dövülerek komaya sokuluyor.

"Kayseri Lisesinde okul idaresi ve polis de yanlı tutum alıyor. Okulda terör estiren komandolar öğrencilerden haraç alıyorlar, zorla ÜGD'ye götürüyorlar. Okulun karşısındaki Nuh Naci yurdunu saldırı üssü olarak kullanıyorlar. Başmüdür Muavini Osman Özdemir'in odasında süngülü mavzer asılı. Osman Özdemir öğrencilere 'Bende 14'lü var. Sizde ne var?' diye tehditler savuruyor. Her zaman elinde taşıdığı sopasında ise 'cennetten çıktım, hor görme' yazılı.

"Ticaret Lisesinde ÜGD'ye gitmeyeni dövüyorlar. Okul karşısındaki çay bahçesine götürdükleri öğrencileri saat 17.00'ye kadar bekletip sağa sola saldırtmak istiyorlar.

"Argıncık ve Fevzi Çakmak Liselerine ise okul dışından saldırganlar getirip öğrencileri sindirmek istiyorlar. Fevzi Çakmak Lisesinde 4 komando silahlarıyla birlikte yakalandı. Bunlar Ercan Köker, Vedat Şahin, Halil Oğuz ve Nesimi Berk'tir. Halil Oğuz adlı komando bugün elini kolunu sallayarak okula devam ediyor."

VALİ VE BAZI POLİSLER SALDIRGANLARI KORUYOR

Kayseri DLB Başkanı Akif Şimşek basın toplantısında Kayseri ili yetkililerinin de zorbalara arka çıkan tutumları olduğunu belirtti. Komandoların güçlerinin yetmediği yerlerde bazı taraflı polislerin öğrencilere baskı uyguladıklarını da söyleyen Akif şimşek,15 Nisan günü dernek yöneticilerinin bir polis otosuna alınarak 45 dakika dövüldüklerini ve şikayetçi olmamaları için tehdit edildiklerini de ifade etti. Yine Sanat Lisesinde silahla tehdit edilen bir öğrencinin polise başvurusu üzerine "Ulan rahat durursan seni kimse tehdit etmez" cevabını aldığı basın toplantısında belirtildi.

Kayseri DLB Başkanı Akif Şimşek "Komandoların ve Rusya yanlılarının ülkemiz üzerindeki hesapları boşa çıkacak, Türkiye gençliği üç-beş çapulcuya boyun eğmeyecektir" dedi. Basın toplantısında Kayseri gençliğinin Devrimci Liseliler Birliği'nde birleşmesi de istendi. Muhabirimizin "Okullarda anarşi nasıl önlenir?" sorusunu cevaplayan Şimşek şunları söyledi."

"Yansız idareciler öğrencilerin gücünü harakete geçirip gençlik içinde demokrasiyi hakim kılarlarsa, öğrenci konseyleri kurup işletilirse, öğrenci-öğretmen-veli diyaloğu sağlanırsa anarşi önlenir."

Hürriyet gazetesi muhabirinin "Okullardaki anarşide Vali'nin rolü var mı?" sorusunu da cevaplayan Akif Şimşek, "Oldukça büyük" dedi.

YORUM

Yangına körükle gidenler

GENÇLİK SERVİSİ

Geçtiğimiz hafta okullar "1 Mayıs'ı kutlamak" bahanesi ile okunamaz hale getirildi. Boykot ve işgallerle okullarda terör estiren maceracı gruplar emekçi halkın bayramı olan 1 Mayıs'ı gerici güçlerin boy hedefi haline getirdiler. Ankara Tuzluçayır Lisesinde ve bir çok okulda öğrencileri güvenlik kuvvetleriyle karşı karşıya getirerek kırdırdılar. Yaptıkları her eylem gençliğe büyük zarar vermektedir. Karanlık köşelerinde bu manzarayı seyredenler zevkle ellerini oğuşturmaktadır.

Bu durum olayların bir yönüdür. Diğer bir yönü ise olayları önlemekle görevli güvenlik kuvvetlerinin tutumudur. Güvenlik kuvvetleri bazı okullarda "Aman olay çıkmasın yeterki gitsinler" tutumu içerisinde bir avuç zorbanın okulları boşaltmasına göz yumarken, birçok yerde de yangının üzerine körükle gitmislerdir.

Şu örneklere bakınız: İTÜ Ayazağa binasında bir kaç kendini bilmezin slogan atması yüzünden 120 öğrenci gözaltına alınıyor. Behçet Kemal Lisesinde okul dışından gelen 6 saldırgan girdikleri sınıftan jandarmaya ateş açıyorlar. Güvenlik kuvvetleri bu 6 saldırganın yanısıra hiç bir suçu olmayan bütün bir sınıfı gözaltına alıyor. İTÜ yurdunu aramak için gelen güvenlik kuvvetleri öğrencilerin kitaplarını hatta hesap makinelerini alıp götürüyor. Sağlık Lisesinde erkek polisler geceyarısı kız öğrencilerin yurdunu arıyor. Örnekler çoğaltılabilir.

Okullardaki terör gruplarının yaptıklarını bahane ederek, suçsuz öğrencilerin gözaltına alınması, kitaplarının götürülmesi, öğrencilere hakaret edilmesi ile bir yere varılamaz. Bunlar gençliğe ve ülkemize büyük zarar vermektedir. Öğrenciler iki ateş arasında bırakılmaktadır. Bir yandan okullara hakim olmaya çalışan zorbalar, öte yandan bunları bahane ederek öğrenciler üzerinde yoğunlaşmaya başlayan baskı.

Yapılması gereken, olayların üzerine demokratik bir tutum içerisinde ve demokratik yöntemlerle gitmektir. Saldırganları öğrencilerden ayırdetmektir. Defalarca söyledik, bugün gençliğin en büyük ihtiyacı özgürlüktür. Gençlik üzerinde zaten yoğun olan baskının hafifletilmesidir. Bu tutumu alan güvenlik kuvvetlerinin bazı okullarda olayları başlamadan önleyebildiğini ve saldırganları tecrit ettiklerini de biliyoruz.

1 Mayıs öncesi gelişen olaylar, şu gerçeği de bir kez daha doğrulamıştır. Olaylar ancak başta gençlik, okul idareleri ve velilerin birleşerek saldırganlara karşı mücadele etmesiyle önlenebilir. Saldırganlara boyun eğmenin daha büyük olayların gelişmesine yol açtığı açıkça ortadadır. Gençlik bu gruplara karşı sınıf sınıf, okul okul sesini yükseltmelidir. Kalıcı çözüm bu olacaktır.

1 Mayıs boykotları

GENÇLİK SERVİSİ

1 Mayıs'ı bahane eden çeşitli grupların yine öğrencilerin iradesini hiçe sayarak, zorla yaptıkları boykotlar geçtiğimiz hafta gençliği ilgilendiren en önemli gelişmelerden biriydi. Bu boykotların hiçbiri öğrencilerin çoğunluğunun görüşü ve kararı değildi. Birçok okulda sınıfların kapısını tutan zorbalar öğrencileri dışarı çıkarttılar. Şeflerinin merkezi kararlarını uygulayarak gençliği karşılarına aldılar. Saldırganlar sadece yüksek okul ve liselere değil, ana okullarına da ellerini uzattılar. İstanbul Göztepe'de bir çocuk yuvasını bile tehdit ederek kapatılmasını,aksi takdirde bombalayacaklarını söylediler. Bir ilkolulu basarak korkudan ağlayan çocuklara "bayram" yaptırmış oldular. Kısacası tartışmasını sürdürdüğümüz boykotlara yeni örnekler eklenmiş oldu.

Boykotların yanısıra yoğunlaşmaya başlayan baskılar geçtiğimiz hafta gençlik içinde hissedildi. FORUM'da bu hafta İstanbul Üniversitesi Tıp Fakültesi Sağlık Lisesi öğrencilerinin,konuya ilişkin gönderdikleri bir mektubu yayınlıyoruz:

KİTAP TOPLAMAKLA, ÖĞRENCİLERE HAKARETLE BİR YERE VARILAMAZ!

28.4.1980 Pazartesi gecesi saat 09.00 da çok sayıda polis ve asker okulda ve yurtta arama yaptılar. Aramada suç unsuru bulamayan güvenlik kuvvetleri bir öğrenciyi Gülhan Er'e ait bir şiir kitabı yüzünden, iki öğrenciyi de okul gazetesine yazdıkları yazıyı beğenmedikleri gerekçesiyle götürmeye kalktılar. Ancak yurt amirlerinin ve öğrencilerin görevli Yüzbaşıya öğrencileri götüremeyeceklerini söylenmesi üzerine arkadaşlarımız okulda kaldılar. Geçtiğimiz pazartesi günü de arama yapan güvenlik kuvvetleri, bir DLB üyesinde bulunan romanı alıp gitmişlerdi.

Bütün öğrenciler bu tür aramalardan çok rahatsız olmaktadır. Geceleyin erkek polislerin kız yurdunu uygunsuz vaziyette aramaları öğrencilerin tepkisini çekmekten başka bir şeye yarayamaz. Kitapları toplamakla, öğrencilere hareket etmekle hiç bir sonuca varılmaz. Bizler okuyacaklarımızı okuduk, kafamızdakileri de toplayıp götüremeyeceklerine göre, hükümet bu tür uygulamalardan vazgeçmelidir. Anarşi ve terörün üzerine kitapları toplamakla değil zorbaların ve demokrasiyi engelleyen güçlerin uzerine yürünerek çözüm bulunabilir.

Çankırı Milli Eğitim Müdürü, Atatürk'e küfretmekten yargılanıyor

KONYA (ÖZEL)

Çankırı Milli Eğitim Müdürü Hamza Anaç'ın Atatürk düşmanı olduğu anlaşıldı.

Karaman'da Sanat Enstitüsü Müdür Yardımcısı iken Çankırı Milli Eğitim Müdürlüğüne getirilen Hamza Anaç Atatürk'e küfrettiği için halen Karaman Asliye Ceza Mahkemesinde yargılanıyor.

Çapa Tıp Fakültesindeki komando saldırılarına karşı öğrenciler Dekanlığa başvurdu

İSTANBUL (ÖZEL)

Son günlerde artan komando saldırılarına karşı Çapa Tıp Fakültesinde okuyan öğrenciler bir dilekçe ile Dekanlığa başvurarak saldırı olaylarını anlattılar.

Öğrenciler güvenlik önlemlerinin alınmasını saldırganlarla öğrencilerin ayırdedilmesini ve saldırganların yakalanmasını istediler. Öğrenciler üs olarak kullanılan Kayseri Yurdunun saldırganlardan temizlenmesini istediler. İstanbul Üniversitesi Çapa Tıp Fakültesi Dekanlığına sunulan dilekçede şu görüşlere yer verildi:

"Son bir ayda okulumuzda öğrencilere yönelik saldırılar yapılmıştır. Özellikle giriş ve çıkış saatlerinde hastanenin kapısında olan saldırılar bizlerin can güvenliğini ortadan kaldırmakta ve eğitimin verimini düşürmektedir. Bu konuya çare bulunması için Fakültemiz Yönetim Kurulu'na elimizden geldiğince yardımcı olmaya çalışacağız. Dileğimiz bu konuda öğrencilerin yalnız bırakılmaması, yardımcı olunmasıdır."

"Giriş ve çıkış saatlerinde herhangi bir karanlık emel için Kan Merkezi ve Şehremini duraklarında, Eyfel Kahvesinde biriken gruplara dikkat edilmesi, dağıtılması gereklidir.

"Uzun vadede bu dertten kurtulunması için ders yapılan yerlerde dahi çıkan kavgaların, küfürleşme ve tehditlerin kaynağı araştırılmalı ve çok sayıda öğrenciyle görüşülerek bu konuda çareler bulunmalıdır.

"Güvenlik kuvvetlerinin gerekli önlemleri almasının yanısıra saldırganlarla öğrencileri ayırdetmesi ve yansız bir tutum takınması sağlanmalıdır"

Okullardan kısa haberler

TRABZON ARSİN LİSESİ'ne hükümet tarafından tekrar müdür olarak atanan Hasan Şen'in komandoları koruyarak okulda huzursuz bir ortamın yaratılmasına neden olduğu öğrenildi. Okul içinde silahla dolaşan Müdür, Trabzon Affan Lisesinde olaylara karıştığı için okuldan uzaklaştırılan Hüseyin Bayraktar adlı komandoyu da kanunsuz olarak okula aldı. Bu komandonun sınıflarda seminerler verdiği ve sol görüşlü öğrencilere saldırılar düzenlediği öğrenildi. Arsın Lisesi öğrencileri Müdürün tarafsız davranmasını ve saldırganların cezalandırılmasını istiyorlar.

● ● ● ●

TRABZON AFFAN LİSESİ'nde komando saldırıları hakkındaki yayınımız üzerine Lise Müdürü ve okul idaresi saldırgan komandoların okuldan uzaklaştırılmasını kararlaştırdı. Yüksek Disiplin Kurulu ise kararı kabul etmeyerek geri çevirdi. Okul idaresinin çevrede alınmasını istediği tedbirlere de emniyetçe ilgi gösterilmedi. Bu durumdan cesaret alan komandolar ise saldırılarını yoğunlaştırdılar. Valiliğe başvuran öğrenci velileri ise makama kabul edilmedi. Velilere 'Anarşiyi sizin çocuklarınız yaratıyor' cevabı verildi.

● ● ● ●

ANKARA ÜNİVERSİTESİ SPOR BİRLİĞİ Başkanı Prof. Dr. Akif Kansu, Ankara Üniversitesinde 3. Spor Haftası'nın başlaması nedeniyle yaptığı açıklamada "26 bin öğrenciye ayrılan 298 bin liralık ödenek Türk sporunun ne denli acz içinde olduğunu göstermeye yeter" dedi. Spor Haftasını büyük maddi olanaksızlıklarla düzenleyebildiklerini belirten Spor Birliği Başkanı Prof. Dr. Akif Kansu, "Üç-dört yıl sonra gerçekleştirmeyi planladığımız üniversitelerarası lig müsabakaları için Gençlik ve Spor Bakanlığı ve Beden Terbiyesi Genel Müdürlüğünden maddi ve manevi destek bekliyoruz" dedi.

● ● ● ●

ÜSS SINAV giriş belgeleri 5 Mayıs tarihinden itibaren adaylara gönderilmeye başlandı. ÜSYM tarafından yapılan açıklamada öğrencilerin sınavlara girecekleri yerlerin belirlendiği sınav giriş belgelerini gönderme işleminin 2 hafta içinde tamamlanacağı, en geç mayıs ayı sonuna kadar belgelerin öğrencilerin eline geçmiş olacağı belirtildi.

YURT HABERLERİ YURT HABERLERİ

Ecevit'i de, Demirel'i de denediklerini söyleyen İslahiye köylüleri:

«Biz köylüler, elimizden tutacak bir kurtarıcı arıyoruz»

- Köylüler:"Demirel de, Ecevit de ağaları destekliyor. Biz vıcık vıcık açlıktan ölüyoruz, onlar kalkmış bizi aldatıyorlar."

ALİ ÖZTÜRK (İSLAHİYE)

İslahiye köylüleri, Demirel iktidarını da Ecevit iktidarını yaşadıklarını, her ikisinin de laf cambazlığı ile halka zam ve zulüm getirdiğini belirttiler. İslahiye'nin İncirli köylüleri, "Demirel'i de gördük Ecevit'i de. İkisi de anamızı belledi papucunu elimize verdi" diyor.

Toprak ağalarının binlerce dönüm hazine arazisini "yağma Hasan'ın böreği" gibi kullandığı İncirli köyünde bir dönüm toprağa hasret olduklarını belirten köylüler, şöyle konuştular:

"Vaatlere karnımız tok. Biz köylüler, elimizden tutacak, yardımcı olabilecek bir kurtarıcı arıyoruz. Bitsin artış şu çileli hayatımız. Her gün ölüp ölüp diriliyoruz. Çoluk çocuk aç perişan, böyle hayat yere batsın.

"Demirel'den usanınca Ecevit'e yapışıyoruz, ondan aradığımızı bulamayınca yeniden öbürüne ümit bağlıyoruz. Her ümit bağlayışımızda anamızı belletiyorlar. Yeter artık bunlardan çektiğimiz. Biri çıkıyor, "Ülkeyi Ecevit bu duruma getirdi" diyor, öbürü Demirel diyor. Biz de şaştık. Birinin iyiliğini göremiyoruz ki. İkisi de ağaları destekliyor. Biz vıcık vıcık açlıktan ölüyoruz, onlar kalkmış bizi aldatıyorlar."

DEMİREL'İN GÜBRESİ

Demirel'in son günlerde, "mal isteyene mal gönderelim" sözünü hatırlattığımız Keferdiz köylüleri "Demirel'in gübresi tüccara ve ağalara yarıyor. Biz ise, üç-beş dönümlük toprağımıza ekecek gübre bulamıyoruz. Demirel, gübrenin bolluğundan bahsediyor ama biz yüzünü göremiyoruz." diyorlar.

Pamuk ekim zamanı geldi çattı, köylünün elinde bir habbe gübre yok. Olanı da tüccar ve ağalar ambarlarına doldurmuş. Köylüler, böylece, tüccara boyun eğip üç misli fazla fiyatına gübre almaya zorlanıyor. Bu arada, son günlerde meydana gelen sel felaketi yüzünden pamuk ekim zamanı gecikti. Bu gecikmeden ötürü, ekilecek pamuğun veriminin düşük olacağı ve sonbaharda geç toplanacağı belirtiliyor.

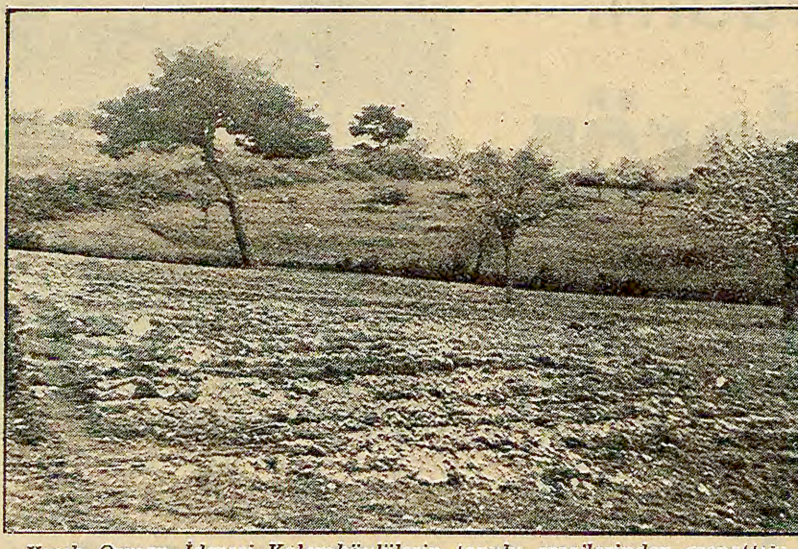

Kınık Orman İdaresi Kalemköylülerin tapulu arazilerinden gaspettiği toprakları sürüp çam ağaçları dikti

(Fotoğraf: AYDINLIK)

Kınık Orman idaresi, Kalemköy'ün 1500 dönüm arazisini gaspetti

- Köylülerin 1937 yılından bu yana vergisini ödedikleri topraklar, Orman İdaresince ağaçlandırılıyor.

KINIK (ÖZEL)

Kınık Orman İdaresi Kalemköyü tüzel kişiliğine ve köylülere ait 1500 dönüm tapulu araziyi gaspederek ağaçlandırmaya girişti. Kalemköylüler, Orman İdaresinin dinlenmesi için 8 yıldır boş bıraktıkları araziyi kendiliğinden yetişen çalılıklara bakarak ormanlık saha ilan ettiklerini açıkladılar.

1937 yılından beri vergisi ödenen toprakların Orman İdaresince gaspedilmesi karşısında çeşitli yerlere başvuran Kalemköylüler hiç bir netice alamamışlar. Kalemköylüler, "Şurda ekecek 3-5 dönüm yerimiz vardı. Bunu da orman idaresi elimizden aldı. Hükümet köylüleri topraklandıracağına topraklarını elinden alıyor" dediler.

Kalemköy muhtarı Hasan Hüseyin Sezer de, bu yerlerin köylülerin tapulu yerleri olduğunu ve vergisini ödediklerini kaydederek şunları söyledi:

"Köylüler bu toprakları yoksulluktan dolayı 8-12 yıl dinlendirmeye bıraktılar. Orman idaresi de bu yerleri ormanlaşmış olarak kabul etmiş. Sürüp çam dikmeye başladı. Bu iş, orman tahdidi olan yerlerde olur. Bizim burda orman tahdidi yoktur. Çeşitli dilekçelerle ilgili yerlere vaşvurduğum halde herhangi bir şey çıkmadı. 1500 dönüm araziyi orman dairesi sürdü."

Orman dairesi tarafından gaspedilen 1500 dönüm topraktan 370 dönümü köy tüzel kişiliğine ait. Diğer topraklar da şu köylülere ait bulunuyor: Mustafa Yeşil (12 dönüm), İbrahim Özcan (50 dönüm), Mustafa Acar (29 dönüm), Ahmet Aktaş (18 dönüm), Şerif Ali Alacı (35 dönüm).

1980 çay üretiminin 570 milyon kilo olması bekleniyor

Her yıl binlerce kilo çay yaprağı zamanında işlenemediği için imha ediliyor.

(Fotoğraf: Akın Ortaç)

Yaş çayın kilosu 25 lira olarak belirlendi

- Yaş çay imhasını önlemek için, erken hasat uygulaması yapılacak

ANKARA (AA)

Gümrük ve Tekel Bakanı Ahmet Çakmak bu yıl yaş çay üretiminin 570 milyon kilo olmasının beklendiğini belirterek bu miktarın alımı için 14 milyar 750 milyon destekleme fonu kararlaştırıldığını açıkladı.

Çakmak, düzenlediği basın toplantısında yaş çay [illegible] başına 25 lira olarak belirlediklerini açıklayarak yaş çay imhasını asgariye indirmek için de yüzde 50 primli erken hasat uygulaması yapacaklarını söyledi.

Çakmak, bir soru üzerine de, çay üreticisine olan 1 milyarlık borcun ay sonuna kadar Merkez Bankasınca ödeneceğini kaydetti.

Konya AP teşkilatı, Sağlık Müdürlüğünü Vakıflara ait binadan taşınmaya zorluyor

KONYA (ÖZEL)

AP Konya İl Teşkilatı Sağlık Müdürlüğüne, Vakıflara ait binadan taşınması için baskı yapıyor.

AP'liler şehrin en merkezi yerinde bulunan ve kirası çok ucuz olan Vakıflara ait binada çalışmalarını sürdüren Sağlık Müdürlüğü personelini doğumevi yanındaki barakalara taşınmaya zorluyor.

Öte yandan bilgisine başvurduğumuz Sağlık Müdürlüğü yetkilileri haberi yalanlamadıklarını belirttiler.

Konya halkının her an kolayca başvurabileceği ve işini takip edebileceği merkezi yerdeki Sağlık Müdürlüğünün başka yere taşınması Konyalılar arasında tepkiyle karşılanıyor

Konya'da bu yıl hububat rekoltesinin 1,5 milyon ton olması bekleniyor

KONYA (AA)

Yurdumuzun tahıl ambarı Konya'da bu yıl hububat üretiminin 1.5 milyon tona ulaşması bekleniyor.

Yetkililer, yağışların bir önceki mevsime göre daha normal gitmesiyle hububat üretiminin olumlu yönde etkilenmesini beklediklerini açıkladılar.

Konya ovasında bu yıl bir metrekareye 80 kilogram yağmur düştüğünü belirten yetkililer geçen yılın nisan ayında bu miktarın 39 kilogramda kaldığını hatırlattılar.

Diyarbakır'da Bölge Müdürü Karayolları kreşini kapatınca, 25 çocuk ortada kaldı

DİYARBAKIR (ÖZEL)

Karayolları 9. Bölge Müdürlüğünce geçtiğimiz yıl eski misafirhane yerinde açılan ve Karayolları çalışanlarının çocuklarının barındığı kreş, Bölge Müdürlüğü kararıyla kapatılınca 0-6 yaş arasında 25 çocuk da ortada kaldı.

Yetkililer kreşin Genel Müdürlüğün müsadesi alınması halinde yeniden açılacağını söylediler.

Emniyet Genel Müdürlüğünün 1944'te hazırladığı Irkçılık ve Turancılık Raporu 4

●●●
O devirde Başbakan olan Şükrü Saraçoğlu— Saracoğlu'nun Almanya yanlısı politikası hatta Turancı faaliyeti el altından desteklemesi Türkiye'yi Alman ajanlarının cirit attığı, ırkçılığın kol gezdiği bir ülke haline getirdi.
●●●

IRKÇILIĞIN KAÇINILMAZ SONUCU: SALDIRGANLIK

Atsız'ın fikirleri: «Ancak savaşarak büyüyebiliriz»

- Atsız "Bir ırk deyince karışmamış, tertemiz kalmış bir kan anlıyoruz" diyordu.
- Atsız'a göre bir millet ancak savaşla yaşayabilirdi.
- Irkçılar kadın erkek eşitliğine karşı çıkıyordu.
- Irkçıların fikri: "Savaş aleyhtarlığı zevke ve rahata düşkünlükten doğuyor. Savaş kalkarsa dünyada kahramanlık, fazilet ve fedakarlık kalkar. İnsanların yalnız doymak ve cinsi ihtiyaçlarını kovalamaktan başka gayesi olmayan hayvanlardan hiç bir farkı kalmaz"...

«Cihanın fethi»

"Milletler ancak savaşla yaşayabilir"...

"Tarihte savaşsız büyümüş bir millet gösterilemez"...

"Biz yalnız bize saldırırlarsa harbederiz düşüncesi de yanlıştır... En iyi müdafaa taarruzdur."

"Savaş kalkarsa dünyada kahramanlık, fazilet ve fedakarlık da kalkar. Ve insanların yalnız doymak ve cinsi ihtiyaçlarını kovalamaktan başka gayesi olmayan hayvanlardan hiç bir farkı kalmaz."..

Emniyet Genel Müdürlüğünün raporunda yer verilen Nihal Atsız'ın görüşlerinden bir kısmı bunlar.

Irkçılık kaçınılmaz olarak saldırganlıkla birleşmektedir. Öyle bir düşünce ortaya çıkmaktadır ki; varlık sebebi saldırganlık ve savaş taraftarlığı olmaktadır. Bu düşüncenin aynısını Almanya'da fiiliyata geçiren Hitler ırkçılığın ardındaki insanlık düşmanı yüzünü bütün dünyaya sergilemiştir.

Savaş, savaş... Peki ne için? Irkçılara göre yurdunu savunmak anlayışı "pasifliktir, rahatına düşkünlüktür".

Nihal Atsız 1944 ırkçılık davasında verdiği ifadede şunları söylüyordu:

"Hakim— Siz Turancı mısınız?

"Atsız— Efendim milletlerin üç ülkü merhalesi vardır. Birinci merhale istiklaldir. İkincisi milli birlik kurmak, yani sınırlar dışındaki arkadaşlarımızı kurtarmaktır. Üçüncüsü cihanı istiladır..." (Türkiye Miliyetçiler Birliği Ankara Ocağı Yayınları 3 Mayıs Türkçüler Günü antolojisi s. 40)

Gördünüz mü savaşın amacını? Irkçıların kafasında yatan en sonunda "bütün cihanı istila"... Ama çok daha ibret verici bir durum vardır. O da ırkçıların "cihanı fethetme" hayalleri kurarken nasıl ve nerelerden umut beklediklerididir.

Bu saldırgan düşüncenin ve Turan hayallerinin, ırkçıları nasıl Hitler Almanyasının emrine soktuğunu ilerde inceleyeceğiz.

Emniyet Genel Müdürlüğünün 1944 yılında Irkçılık ve Turancılıkla ilgili olarak hazırladığı raporda bugün üzerinde birleştikleri noktalar ve Nihal Atsız'ın fikirleri açıklanıyor. Raporun bu bölümünü aşağıda yayınlıyoruz.

Turancılar kendi aralarında esas itibariyle devamlı ve ciddi bir ihtilafa düşmemişlerdir. Fakat tamamiyle müfrit ırkçı bir görüşün sahibi olan Bozkurtçularla ve bilhassa bunların elebaşısı olan Reha Oğuz Türkkan ile Turancıların elebaşısı olduğunu iddia eden Nihal Atsız uzunca bir müddet mahza şeflik vahimesiyle birbirleri ile ihtilafa düşmüşlerdir.

Reha ve taraftarları yani Bozkurtçular kendi aralarında bir ihtilafa yol açmışlar, bunu neşriyat sahasına döktükleri sırada Nihal ve taraftarları ile de ihtilafa düşmüşlerdir. Gök Börünün ilk sayısında Cihat Savaşfer'in (hesap veriyoruz) başlıklı bir yazısıyla başlayan bu ihtilaf, Atsız'ın Sadi Hamza Özbek'le birlikte karşılık olarak neşrettiği (Hesap böyle verilir) adlı broşürde en had safhasına girmiş, bunu Reha'nın karşılık olarak yazdığı (Kuyruk Acısı) adlı broşür takip etmiştir.

Turancılık, Irkçılık, Anadoluculuk temayülleriyle neşriyat sahasında propaganda faaliyetine geçen bu dergilerin aralarındaki zahiri bazı ayrılıklara rağmen birleştikleri noktalar mevcuttur.

1— Teşkilatı esasiyemizin kabul ettiği milliyetçilik prensibi dışında kan ve ırk milliyetçiliğine sapma temayülü hemen hepsinde göze çarpmaktadır. Bu yazılardan bazıları tam milliyetçiliğini esas olarak sınır içinde ırk bakımından Türk addetmedikleri vatandaşların tasfiyesi amacını güden ve bir çok şahsi münakaşlara kadar varan neşriyat bulunduğu gibi sınırdışında yaşayan Türkler için halen geniş bir Turan ve Türk birliği ideolojisini takip eden neşriyatta vardır. Binaenaleyh bu neşriyat ve propagadanın birleştirici vasfı Irkçılık ve kan milliyetciliğidir.

2— İkinci müşterek temayül, cemiyet telakkisi bakımından Cumhuriyetin kabul ettiği Halkçılık ve Halk hakimiyeti ideolojisi yerine hiyerarşik bir cemiyet telakkisi ve Alman Nazi ideolojisinin dayandığı oligarşik bir idare şekline temayüldür.

ATSIZ'IN FİKİRLERİ

Nihal Atsız'ın neşriyatına göre fikirleri:

Türkçülük, Türk Milliyetciliğinin adıdır. Ve bu bir ülküdür. Ülkü ise bir milletin manevi gıdasıdır. Ve ülküsü olmayan bir millet yok olmağa ve haritadan silinmeğe mahkumdur.

Türkçülük büyük Türk İlinde Türk ırkının kayıtsız, şartsız hakimiyeti ve istiklaliyle Türklüğün her bakımdan bütün milletlerden üstün ve ileri olması ülküsüdür. Bu ülkü geçmişte bir kaç kere gerçekleşmiştir. Ve büyük Türkçülük ülküsü ve inancıyle yetişen gençlik sayesinde de yarın yeniden hakikat olacaktır. Türklüğün kaynağı dörttür.

1— Kökü çok eski olan milliyetçilik,

2— Tanzimattan sonra Avrupa'daki milliyetçiliklere benzeyen Halkçı bir hareketin bizde de tatbik olunmasını isteyen milliyetçilerin hareketi,

3— Devletimizin içindeki yabancı unsurların ihaneti dolayısıyla doğan aksülamel,

4— Türklerin iki asırdanberi çektikleri büyük sıkıntılar ve geçirdikleri felaketlerin verdiği uyanıklık,

"TEMİZ KALMIŞ BİR KAN"

Bir millet ahlaksız yaşayamaz. Ahlak millet yapısının temelidir. Ve ahlakın meydana gelmesinde en büyük sebep ırkdır ve bir cemiyetin ahlakı ancak ırkının karışmasıyla değişebilir. Biz ırk deyince karışmamış ve temiz kalmış bir kan anlıyoruz. Milletler ancak savaşla yaşayabilirler. Tarihte savaşsız büyümüş bir millet gösterilemez. Biz, yalnız bize saldırırlarsa harbederiz düşüncesi de yanlıştır. Çünkü bu düşünce bir milleti pasif kalmağa mahkum eder. Pasif yaşayanlar taarruz kabiliyetinden mahrumdur.

Savaş aleyhdarlığı temperverlikten zevke ve rahata düşkün olmaktan kendisini ülküler uğrunda feda edemeyecek kadar hodbin olmaktan doğuyor. Savaş kalkarsa dünyada kahramanlık, fazilet ve fedakarlık da kalkar.

Eski Türkler hiç bir zaman kadını her işte müsavi tutamamıştır. Zaten fiziyolojik ayrılıklar erkekle kadının tamamiyle müsavi olmasına engeldir.

Bir milleti ayakta tutacak olan milli şuurdur. Milli şuur uyanık olunca iltimas, rüşvet ve haksızlık kalkar. Avukatlar millete hakaret etmiş yabancıların müdafaasını üzerine almaz. Yabancı unsurların borusu ötmez. İdare işlerinin başına mühim yerlere yabancı kan taşıyanlar gelmez ve ilim milli menfaatın emrindedir. Ve Milli şuurun uyanık olduğu yerlerde millet yabancıyı kendisinden saymaz. Yabancı kan taşıyanlar vatandaş ve tebaa olsa bile yine yabancı sayılır. Ona güvenilmez.

Başı bozuktan kurmay, vatan hainlerinden profesör, hekimden lisaniyatçı, cahilden müverrih, yabancıdan nazır, Yahudiden başvekil, serseriden idealist çıkmaz.

İlkokullardan başlayarak yüksek tahsil müstesna olmak üzere bütün okullardan muhtelit tadbirsatı kaldırmalıyız. Küçük sınıflarda kız ekseriyeti arasında kalan bazı erkek çocuklarının erkeklik ruhlarını kayıp ettikleri ve kısmen avareleştikleri muhakkaktır.

Ortaokullarda hiç bir faydası görülmeyen, boşuna zaman, emek ve para harcamaktan başka bir şeye yaramayan ecnebi dili dersleri kaldırılarak bunun yerine askerlik ve spor dersleri konulmalıdır.

Osmanlı tacının pırlantaları Sadrazam Hakkı Paşanın meclis kürsüsünden haykırdığına göre Arnavutlar ve Çerkezlerdir. Şimdi biz de diyoruz ki: Türkiye Cumhuriyeti tacının yegane pırlantası Türklerdir.

Artık Türkçülüğün gösterişli yürüyüşü başlamış ve imanlı bir kafile yola çıkmıştır.

YARIN: TÜRKKAN'IN GÖRÜŞLERİ

REŞAT FUAT' IN IRKÇILIĞA KARŞI 1943' DE YAZDIĞI BROŞÜR:

"En Büyük Tehlike"

(Milli Türk davasına aykırı bir cereyanın içyüzü)

2

"Milliyetçilik ve Türkçülük bir inhisar malı mıdır?"

Reşat Fuat Baraner... Şefik Hüsnü'nün yakın çalışma arkadaşı Baraner 1943 yılında Faris Erkman imzasıyla yazdığı broşürde ırkçılığın yarattığı tehlikeyi incelemişti.

> *"Türk olmağı sevmek ve Türk olmağı kabul etmek Türk milletine mensup olmanın verdiği bütün haklara malik olmak için kafidir".*
>
> *İNÖNÜ*

Kendilerine bir takım uydurma şecereler düzerek, yedi sekiz göbek yukarıdan beri öz Türk olduğunu, hiç değilse arkadaşları arasında iftiharla ilan eden bu Türkçü efendiler, birbirlerinin öz Türklüğünü bile kıskanırlar ve birbirlerine inanmazlar. Tabii, alemi de kendileri gibi bilirler.

Bizzat kendisinin de şeceresi uydurma olunca karşısındakinin şeceresine inanmamakta elbet mazurdurlar; fakat ne de olsa inanmak zarureti var. İlk tanıştıkları gün yekdiğerinin şahsına ve Türkçülüğüne itimat edebilmek için her şeyden önce soylarını, şecerelerini sorarlar, bunun büyük ehemmiyeti vardır. Bu düzme şeyler adeta bir liyakat mazbatası işini görür.

Birbirlerinden daha muhteris olan bu adamların arasında, en ufak sebeplerle, anlaşmamazlıklar sık sık görülür; böyle bir şey olunca derhal; esasen o Türk değildir, Arnavud'dur. Ermenidir, şeceresi de yalandır. Taşköprülü değil, Rumelilidir, filan gibi sözlerle birbirlerine hücuma geçerler. Uzaktan yakından bu zümre ile ilişiği olan kimseler bunun birçok misallerine şahit oldukları gibi, İkincitesrin 942 tarihli Gök Börü'deki "Hesap veriyoruz" yazısını, Adsız ve Hamza Sadi Özbey'in "Hesap böyle verilir" broşürünü ve saireyi okuyanlar da bu saçma münakaşaları ve kavgaları görmüşlerdir. Bu sahadaki kavga ve münakaşalarda ister lehte, ister aleyhte kullanılmış olsun, delillerinin hepsi de Allah için sağlam! Meselâ birisi diğerinin Perzerenli ve Arnavud olduğunu söylemiş, aksini isbata yeltenenler Erkilet Paşaya sormuşlar, o da bu kasabada bulunduğu için Perzerinlilerin Türk olduğunu söylemiş. Mesele tamam, dava isbat edilmiş oluyor.

Beraber çalıştıkları, ülküdaş saydıkları kimselere bile Türkçülüğü vermeyen bu Türkçüler kendilerinden olmıyan öz Türk evlatlarına ise büsbütün hasis davranırlar, Türklüğü mıskal ile satarlar. Hele milliyetçiliği sadece kendi inhisarları altında bulundurmak isterler.

Milletini seven, aynı zamanda Türk milletini esaretten kurtardığı için Cumhiriyet inkılabını da seven, Kemalizme candan bağlı bir vatandaş bunların nazarında milliyetçi değildir.

Milletini seven, milletinin maddi, manevi sahada yükselmesi için rahat ve huzur içinde yaşamasını isteyen bir yurtdaşı da bu adamlar milliyetçi saymazlar.

Milletini, memleketini seven, milli istiklalimizi her şeyden üstün tutan, her şeyden aziz bildiği bu milli varlığı tehlikeye sokacak herhangi bir yabancı taarruz vuku bulmadan harbi istemeyenlerden hiç kimse bunlara göre milliyetçi olamaz.

Yurdunu, yurtdaşlarını seven, müstakil bir milletin hür olması zaruretini kavramış olan ve bu itibarla da milletinin reşit bir millet muamelesi görmesini istiyen herhangi bir Türk bu adamların kanaatine göre milliyetçi değildir.

Milletini, yurdunu seven ve vatanı, Türkiye Cumhuriyeti Halk Partisi programının birinci maddesinde yazılı olduğu gibi: "Vatan, Türk evladının eski ve yüksek tarihi ve topraklarının derinliklerindeki eserleriyle, bugün üstünde yaşadığı siyasal sınırlarla çevrilmiş kutsal yurttur" şeklinde kabul edip, Turandan, kızıl elmadan dem vurmayan bir kimse de milliyetçi değildir.

Yurdunun selametini bugünkü harpte bitaraf kalmakta bulan, milletinin hakiki menfaatlerini müdrik bir insan, bu Türkçüler nazarında milliyetçi değildir.

Bugünkü harp meselelerinde demokrasi cephesine uzaktan yakından sempati gösterenler de milliyetçi değildir. Milletini seven, milletinin muasır medeniyet merhalesine ulaşmasını istiyen ve bunun için de müsbet ilimleri esas tutarak din ile dünya ve devlet işlerinin birbirinden ayrı kalmasına taraftar olanlar da bu adamlarca milliyetçi addedilemezler.

Milletini seven, Türk milletinin siyasi, içtimai sahada yükselişini kendine ideal bilen ve fakat millet ve memleket meselelerinde ,ilim sahasında materyalist felsefe görüşüne sahip olan Türk münevverleri bu adamların yanında hiç bir vakit milliyetçi sayılamazlar.

Milletini seven ve bu sevgisini dar hudutlar içinde hapsetmiyerek insanlık sevgisine kadar yükselten, diğer milletleri de ayni derecede yüksek gören, kimseye hor bakmıyan olgun seviyede yurtdaşlar da milliyetçi değildir.

Milletini seven, hakiki milli kültür ve san'atın aynı zamanda insani olmasını istiyen kültürlü hiç bir Türk bu adamların nazarında milliyetçi değildir.

Milletini seven, kadın yurttaşlarımızın da erkeklerle aynı hakka sahip olmalarına, iş sahasında onlarla müsavi tutulmalarına taraftar olan Türkler de bunlara göre milliyetçi değildir

Velhasıl Halk Partisinin milliyetçi, cumhuriyetçi, inkilapçı, halkçı, devletçi ve laik vasıflarını tamamiyle benimsemiş olan yurtdaşların hiç biri milliyetçi değildir.

İyi, yüksek, hatta hakiki milliyetçiliğin ayrılmaz bir unsuru olan daha birçok vasıflar, hasletler sayabiliriz ki, bu zümre tarafından mübah görülmezler; hatta o kadarla kalsa yine iyi, derhal en hafifinden en şiddetlisine kadar, birsürü küfürlerle reddedilir ve bu vasıflara sahip vatandaşlara seksen türlü isnadlarla hücum edilir. Bu efendiler dar bir tekke zihniyetiyle, kendilerinin saçma sapan fikirlerine iştirak etmiyen, hatta mumümasat göstermiyen herkese basma kalıp birer lakap takarlar ve bu hareketleriyle de iddiaları hesabına zaferler kazandıkları zanniyle mağrur olurlar, koltukları kabarır. Kendilerinden olmıyanlar için cevaplar hazırdır. Onlar demokrattır, liberaldir, insaniyetçidir, beynelmilelcidir; hattâ daha ileri giderler, çıfıttır, hiç değilse öz Türk değildir.

Sözde Türktür.. En ağırbaşlı, en temkinli hareket ettikleri zamanlarda ise en hafif manâsiyle, "dar milliyetçi"dir, "küçük vatansever"'dir.

Okuyucularımın aklına, peki ama bu adamların nazarında milliyetçi olmak için ne gibi şartlar lazımdır, kimler milliyetçidir? gibi bir sual gelebilir.

Yabancı memleketlerde doğarak revaç bulan ve hüküm süren ırkçı ideolojinin Türkiye'de çömezliğini yapan bu efendiler, bu ideolojiyi tabiatiyle millileştirememiş, Türk sosyetesinin ihtiyaç ve şartlarına göre, müşahhas olarak nazariyesini kuramamış oldukları için bir ithalat malı gibi kalıbiyle memlekete sokmak zaruretinde kalmışlardır. İddialarının fikri temelini, nazari esaslarını toplu bir halde efkârı umumiyeye arzedecek bir eser de veremedikleri için ilmi ve siyasi görüşlerini toplu bir halde tetkik imkânı yoktur. Ancak şurada burada çıkmış muhtelif yazılarda bu derme çatma fikirleri bulmak ve onlardan bir mana çıkarmak lazımdır. Esasen bir numaralı türkçü, diye tevsif edilen ve birçokları arasında lider geçinen Dr. Rıza Nur'un da dediği gibi kendi aralarında tam bir fikir birliği yoktur: İdeoloji bakımından Turancı, Türkçü, Anadolucu gibi kısımlara ayrılmaktadırlar.* Bu grupların görüşleri arasında, bu ayrılığa sebep olan farklar nelerdir Herbirinin kökleşmiş, doktrinler halinde tebellür etmiş kanaatleri olmadığı için belki kendilerince de malum değil; isimlerine bakarak bir hüküm çıkarılabilirse de, kendilerinden olmayan için Bektaşi sırrı halinde kapalı kalmaktan yine de kurtulamazlar.

Böyle olmakla beraber, hemen hepsinde müşterek bulunan fikir ve hükümlere dayanarak bu Türkçüler nezdinde kimlerin milliyetçi sayılabilecekleri sualine cevap verebilmek yine de mümkündür. Bunlara göre hakikaten milliyetçi vasfına lâyık görünmek için ırkçı, dinci, esatirci ve harp taraftarı olmak, totaliter rejimlere, diktatörlüklere bağlılık derecesinde hayranlık göstermek, felsefede idealist ve mistik olmak lâzımdır, yani bir kelime ile kendilerinden olmak icap eder.

Şimdi buraya kadar ileriye sürdüğümüz iddiaları isbat için, bizzat bu efendileri dinleyelim:

Yarın: Irkçılıkları nereden geliyor?

**"Hesap böyle verilir" — Atsız: Sahife 25.*

Okullardan açıkça

DOĞAN YURDAKUL

Milli Eğitim Bakanımız geçenlerde Trakya ve Marmara Milli Eğitim Müdürleri Toplantısını açarken yaptığı konuşmada "Okullarda anarşi yakında sıfıra inecek" buyurmuş.

Bu köşede haftada en az bir kere çeşitli okullardan gelen mektuplara yer veriyorum. Yine de yerim yetmiyor. Bir çok mektup artıyor. Buna rağmen Bakan, "Anarşiyi sona erdiriyoruz" dediği için mektuplara yer vermeye devam edeceğim. Taa ki Bakan bu tür demeçler verip öğretmenlerle, öğrencilerle alay etmeyi bırakıp, gerçekleri söylemeyi kabul edene kadar.

Bu kez örnekleri hiç sözünü etmediğim üç yerden seçiyorum, Nazilli, Elazığ ve Konya'dan.

Nazilli'den yazan bir öğretmen, eğitimin faşistleştirilmesinden yakınıyor.

Nazilli Lisesi İngilizce öğretmeni, öğrencilere çevirisini yapmaları için bir ev ödevi vermiş. Aynı zamanda Müdür Yardımcısı ve MHP militanı olan İngilizce öğretmeninin verdiği ev ödevinden bazı bölümler aktarıyorum:

"Ortaokul ve lise müdürleri Türk kız öğrencileri Bulgar oğlanları ve erkek öğretmenleri ile gezintiye çıkmaya zorluyorlar. Bu gruplar zorla bütün gece otellerde kalıyor. Her Bulgar genci ve erkek öğretmeni bir Türk genç kızının ırzına geçiyor. 1970'den 1976'ya kadar 26.615 Türk kız öğrencisinin bu yolla ırzına geçildi. Utanç verici duruma dayanamayan 186 Türk kızı intihar etti.

..1970 ve 1976 arasında askeri kurslarda Bulgar askerleri 31.267 genç Türk kızının zorla ırzına geçtiler. Bu utanç verici duruma dayanamayan 238 Türk kızı intihar etti."

Anlaşılan İngilizce öğretmeni Nazilli'de oturup Bulgaristan'da olan bu işlerin istatistiğini tutmuş, sonra da Türkçeye çevirmeleri için öğrencilere ev ödevi olarak vermiş. Sayın İngilizce öğretmeni öğrencilerine kopya veriyoruz sanarak sinirlenmesin. Bizim itirazımız İngilizce gibi ilgisiz bir dersi bahane ederek genç beyinlere sokulmaya çalışılan fikirlere. Genç insanlara zayıf yönleri tahrif edilerek ırkçılık propagandası yapılıyor. Bulgaristan'da azınlık milliyetlere eritme politikası uygulanması bahane ediliyor.

* * *

Elazığ'dan bir bayan beden eğitimi öğretmeni yazıyor. Önce Fatih Lisesine tayini çıkmış, sonra durup dururken Elazığ Lisesine gönderilmiş. Gittiğinin ikinci günü "Sen solcusun, bu milliyetçi lisede senin gibilere yer yok, senin gibilerden hesap soracağız." gibi tehditlerle karşı karşıya kalmış.

Tehditlere rağmen ders vermeye devam etmiş. Ama "Sola dön" diyormuş, sağa dönüyorlarmış, "Sol ayakla başlayın" diyormuş sağ ayakla başlıyorlarmış. "Biz sağcıyız sola dönmeyiz, yürüyüşe sağ ayakla başlarız" diyorlarmış.

Bütün bu yıldırma çabalarına rağmen derslerine devam etmekte olan bayan beden eğitimi öğretmeni, sonunda MHP militanlarının şu sözlü hakaretine uğramış "Sen karısın, ders veriyorum diye burada kıvırıp duruyorsun. Defol git, evinde otur."

* * *

Son mektup Konya Selçuk Eğitim Enstitüsünden, özetle şöyle deniyor:

"AP azınlık hükümetinin işbaşına gelmesiyle birlikte MHP'li komandolar okulda herkese saldırmaya başladılar. MHP'li olmayanlar okula kolay kolay giremiyor. Saldırılar idareye intikal ettiğinde, saldırganlar mükafat görüyor, saldırıya uğrayanlar okuldan atılıyor. Bir çok olayda saldırıya uğrayan öğrenciler daha sonra polis karakoluna götürülerek bir de orada dövüldü. Bir saldırıda ise okulda bulunan jandarmalar olaya müdahale edip saldırganları olay yerinden uzaklaştırmaya kalkışınca komandolar 'Komünist Yüzbaşı Moskova'ya' diye tempo tuttular. Bunun üzerine yüzbaşı da olaylara müdahale etmekten vazgeçti. 'Ben ne yapayım saldırganlar idare tarafından korunuyor' dedi.

"Terör yüzünden okula devam edemeyen öğrencilere 'öğretimi engelledikleri için' 15-30 gün arası okuldan uzaklaştırma cezası verildi. Okula gelemeyen öğrencinin öğretimi engellemesi olacak iş değil, ama bu tür yöntemlerle bine yakın öğrenci sınavlara girememe durumunda bırakıldı. Okulumuzdaki bu durumu köşenizde yazmanızı istiyoruz."

* * *

Ve Orhan Cemal Fersoy, "Okullarımızda anarşi yakında sıfıra inecek" buyuruyor.

Kimbilir belki de yakında bütün okullara MHP'li faşistler hakim olacak, kimse de sesini çıkaramayacak demek istiyordur.

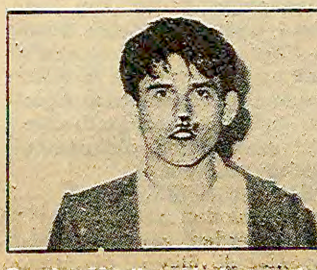

Burdur Yeşilova'da komandoların dövdüğü bir genc

Burdur'da komandolar, saldırılarını sürdürüyor

BURDUR (ÖZEL)

Burdur'da komandolar saldırılarını devlet görevlilerinin himayesinde sürdürüyor. Süleyman Ünlü, Hamza Ali ve Aziz Bozkurt adlı gençleri döven komandolar hakkında hiç bir işlem yapılmadı.

Saldırıya uğrayan gençlerden Burdur Lisesi öğrencisi Süleyman Ünlü olayı şöyle anlattı:

"Üç arkadaş otobüs garajına giderken dört komando önümüzü keserek nereli olduğumuzu sordular. Biz cevap verdikten sonra parkaların altında sakladıkları sopaları çıkartarak üzerimize saldırdılar. Biz kaçtıkça arkamızdan koşup yakalayarak vurmaya devam ediyorlardı. 500-600 metre bu kovalamaca sürdükten sonra bir kadının bağırması üzerine kaçtılar.

"Daha sonra şikayet için karakola gittik. Kimse ilgilenmeyince Savcılığa gideceğimizi söyledik. Ahmet isimli bir polis küfür ederek 'Nereye giderseniz gidin' dedi. Üstümüz başımız kan içinde ve yaralı olduğumuzdan hastaneye giderek tedavi olduk, rapor aldık. Tekrar karakola dönerek saldırganların eşgallerini bildirdik ve yakalanmalarını istedik."

Süleyman Ünlü, 10 gün sonra saldırganların yakalandığını duyarak karakola gittiklerini ve MHP'li Fethi İnel, Ahmet Erçelik ve Kazım adlı saldırganları teşhis ettiklerini belirtti. Ahmet Erçelik'in karakolda "Ben zaten ölmüşüm, şikayetinden vazgeç" diyerek kendisini tehdit ettiğini söyleyen Ünlü durumu Adliyeye intikal ettirdiklerini ancak savcının ifade bile almadan saldırganları serbest bıraktığını anlattı.

Kahramanmaraş'ta Apocular, TBP eski İl Başkanını taradı

K.MARAŞ(ÖZEL)

Apocular, Türkiye Birlik Partisi (TBP) Kahramanmaraş eski il Başkanı Mehmet Karataş'a pusu kurarak otomatik silahla taradılar. Köylüler, vurucu Apocu timin Şıho Dirlik, Hüseyin Tuğrul ve Mazlum Ongan'dan oluştuğunu saptadıklarını açıkladılar.

TBP eski İl Başkanı Karataş, 1 Mayıs günü sabah 8.30 sıralarında özel otosuyla Çokyaşar köyünden şehre giderken köy çıkışında çalılıklar içinde pusu kuran Apocular tarafından otomatik silahla tarandı. Mehmet Karataş tesadüfen ölümden kurtuldu. Mehmet Karataş'ı çaprazlama olarak tarayan 3 Apocu derhal olay yerinden uzaklaştılar. Silah sesleri üzerine köylüler olay yerine koştular ve kaçan Apocu çeteyi takip ettiler. Daha sonra iki Apocu köylüler tarafından yakalandı, biri kaçtı.

Köylüler yakaladıkları Apocuların Çınarlı köyünden Hüseyin Tuğrul ve Akdemir Köyünden Mazlum Ongan olduğunu, kaçan Apocunun da Kuruçay Obasından Şıho Dirlik olabileceğini belirtiyorlar.

Köylülerin yakaladığı Apocular "Bizi bırakın silahlar sizin olsun. Biz zaten aranıyoruz. Mehmet Karataş'ı yanlışlıkla taradık. Aslında başka birini taramak için partiden emir almıştık. Bizi bırakmazsanız sonunuz kötü olur, köyü yok ederiz. Bırakırsanız akşam gelir konuşur özür dileriz." diyerek köylüleri tehdit ettiler.

Mehmet Karataş'ın oğlu Hasan Karataş "bunlardan bize zarar gelmez, bırakalım gitsinler" dedi. Apocuların tehdidi üzerine muhtar ve bazı köylüler silahlarını alarak Apocuları serbest bıraktılar. Daha sonra Mehmet Karataş'ın öteki oğlu Yusuf Karataş'ın "ne yaparsanız yapın, gerçeği söylerim" demesi üzerine kardeşi Hasan Karataş kendisi ile kavga etti.

Hasan Karataş, kardeşi Yusuf Karataş'ı kovalamaya başladı. Yusuf'un kaçması sırasında Sıkıyönetim kuvvetleri köye girerek muhtar Veli Karataş ve Mehmet Karataş'ın oğlu Hasan Karataş'ı gözaltına aldı.

Yusuf Karataş'ın olayın gerçek şeklini anlatması üzerine köylülerin Apoculardan aldığı ve Hasan Karataş'ın sakladığı iki adet otomatik silaha da güvenlik kuvvetlerince el kondu. Köylüler Hasan Karataş'ın babası ile arasının iyi olmadığını Apocuları da bu yüzden serbest bıraktırdığını söylüyorlar. Olaydan sonra köylüler Apocu silahlı çetenin çoktan beri köyün etrafındaki ormanlıkta gizlendiklerini, TİKP Gaziantep İl Başkanı Zeki Ön'ün öldürülmesi olayında gözcülük yapan Haluk Kuşoğlu'nun köyü Dereömerli'yi üs olarak kullandıklarını belirttiler.

Apocu çete 1979 yılı şubat ayında Marteks'e işçi götüren minibüsü silahla taramışlar ve Çokyaşar Köyüne doğru kaçmışlardı. 9 Mart 1979 tarihinde de Yürükselim Mahallesinin Çamlık semtinde Atilla Artır adlı şoförü öldüren Apoculardan Salman Koku, Çokyaşar köyüne saklanmıştı. Köylüler Salman Koku'yu Sıkıyönetime götürerek teslim etmişlerdi.

Apocu çete Sünni köylerinin arasında bulunan Çokyaşar köylülerinin başından bela eksik etmemeye ve köylüleri birbirine düşürmeye, intikamcılık teşvikine çalışıyor. Yaptıkları silahlı saldırı ve provokasyonlarla köylüler üzerinde devlet baskısı yaratmaya ve devlet kuvvetleriyle halkı karşı karşıya getirmeye çalışıyorlar. Halka yapılacak baskının kendilerine yarayacağını açıkça söylemekten de çekinmiyorlar. "Köylerimizin aranmasına neden oluyorsunuz, bize baskı uygulattırıyorsunuz" diyen bir köylüye Apocular "halka baskı uygulanmazsa halk devrimcileşmez" diyerek karşılık verdiler.

Apocuların saldırısı ve giriştikleri provokasyonlarla ilgili görüştüğümüz köylüler "Sıkıyönetim ve emniyet kuvvetleri içinde bulunan bazı MHP'liler Apocuları yakalamak istemiyorlar ve yaşamalarını sağlamaya çalışıyorlar, çünkü Apocuların eylemlerinden dolayı Alevi köyleri basılıyor, aranıyor. Böylece MHP rahat çalışma imkanı buluyor" dediler.

Devlet Hava Meydanlarına da MHP'liler alınmaya başlandı

ANKARA (ÖZEL)

ÇEŞİTLİ önemli bakanlıklardan sonra, Ulaştırma Bakanlığına bağlı Devlet Hava Meydanları İşletmesine de MHP'lilerin alınmaya başlanması çalışanlarca endişeyle karşılanıyor.

İşyerinden aldığımız bilgilere göre ise yeni alınan komandolar şunlar:

Abdullah Cam: Elektrik arızada çalışıyor. Bir telsiz çalınması olayında bütün çalışanlar sorumlu tutulduğu halde, çalışanlar telsizi Abdullah Cam'ın çaldığı kanısında. Fazıl Gölal: Hasılatta çalışıyor. Agah Oktay Güner'le sık sık telefon görüşmesi yaptığı bildiriliyor. Türkeş'le birlikte seçim gezilerine katılmış Zafer, Nadir Deli, Hasan Hüseyin Tok, Hüseyin Hüsnü Doğan: Kule'de çalışıyor. MHP'ye bağış toplarken yakalanarak 10 gün gözaltında kaldı. Altan Onat: Malzeme Müdürü. Ali: Hediyelik eşya satıyor. MHP'lilerle sıkı fıkı. Dükkanını komandolar karargah olarak kullanıyorlar. Recep Özdemir, İdris Ergül: Sınavsız ataması yapıldı. Yekta Özdora: Ordudan ayrılma. 1978'de emekliye ayrıldı. Şimdi Genel Müdürlüğe danışman olarak getirildi.

Bağımsızlık...

(Baştarafı 1. sayfada)

saflarında ve sendikalarda mücadele ediyor, grevler örgütlüyordu.

1927'de Hırvatistan Çelik İşçileri Federasyonu Bölgesel Komite Sekreteri ve Deri ve Yiyecek Sanayi İşçileri Federasyonu Sekreteri oldu. Bu arada iki kez tutuklanarak hapse atıldı. Mahkeme ve poliste örnek bir tutum aldı. Josip Broz bu sıralarda Tito takma adını kullanmaya başlamıştı.

1934'te Tito Parti Merkez Komitesiyle temas kurmaya gittiği Viyana'da Siyasi Büro üyeliğine seçildi.

Tito, 1936'ya kadar Moskova'da kaldı ve Komintern'de Balkan Sekretaryası üyesi ve Yugoslavya Bölümü Başkanı olarak çalışmaya başladı. Moskova'da ekonomi-politik, felsefe ve askeri eserler okudu.

Tito, 1937'de artık iyice güçlenmiş olan Komünist Partisinin Genel Sekreterliğine getirildi. Parti, Genel Sekreterinin başarılı çalışmaları sonucu, sayıca az olmasına rağmen milli bağımsızlık ve demokratik haklar için verilen mücadelenin başına geçmişti.

1941 Nisanında Tito'nun önerisiyle Parti Merkez Komitesi Yugoslavya halklarını kurtuluş savaşı vermeye çağırdı. Aynı yılın temmuz-eylül ayları arasında patlak veren halk ayaklanmaları bütün ülke çapında yaygınlık kazandı.

1943 Kasımında Mareşal olan Tito, 1944 yılında İngiliz Başbakanı Churchill ve Sovyetler Birliği Komünist Partisi Başkanı Stalin'le ortak askeri harekatlar konusunda görüşmeler yaptı.

Tito, 29 Kasım 1945'te Yugoslavya Federatif Halk Cumhuriyetinin ilanından sonra hükümet başkanlığına getirildi. 1953'te Devlet Başkanı seçilinceye kadar bu görevde kaldı. Bu arada, Stalin'le anlaşmazlığa düşerek 1948'de partisini Kominform'dan çekti.

Tito, 1961 yılında Belgrat'ta ilk Bloksuz Ülkeler Konferansını toplamayı başardı. Bu ilk toplantıya 25 ülke katılmışken, bugün bunların sayısının 90'ı aşması Tito'nun siyasetinin başarısının bir göstergesi oldu.

Tito, en son olarak 1979 Eylülünde Havana'da yapılan 6. Bloksuzlar Zirvesinde, Castro'nun hareketi Moskova'nın yörüngesine sokma komplolarına karşı durarak dikkatleri üzerinde topladı. Bu zirve sonunda, Tito'nun başarılarını öven bir karar tasarısı kabul edildi.

AP "kıyım makinesi...

(Baştarafı 1. sayfada)

yorlar. Açığa çıkarılan belgelerde, AP ilçe yöneticilerinin parti çıkarlarını gözettikleri gibi çoğu zaman kişisel kanılarına dayandıkları ve devlet görevlilerine çeşitli suçlamalar yönelttikleri gözleniyor.

Emniyet örgütü hakkında düzenlenen raporların, AP yöneticilerinin polis içindeki adamlarından elde edilen bilgilere dayandırıldığı ve bu yöntemin devlet görevlileri arasındaki kişisel çekişmeleri, hizipleşmeleri ve koltuk kavgasını hızlandırdığı görülüyor. AP örgütleri bazı polisler hakkında sürgün isteminde bulunurken, "en ücra yerlere" şeklinde kayıt koymaktan çekinmiyorlar. Bu örgütler, böylece Türkiye'nin çeşitli yörelerini birbirinden farklı tuttukları da ortaya koymuş oluyorlar.

Yayınladığımız belgeler hakkında, henüz AP yöneticilerinden bir ses çıkmadı. Partizanlık olayları konusunda, AP'lilerin ve özellikle bu yöndeki iddiaları kesinlikle reddeden Başbakan Demirel'in ne diyeceği merakla bekleniyor.

Schmidt...

(Baştarafı: 3. Sayfada)

ileteceğini belirtti.

GENSCHER MOSKOVA'YA KARŞI SERT TUTUM İSTİYOR

Öte yandan Federal Almanya Dışişleri Bakanı Hans-Dietrich Genscher de Batı Avrupa ülkelerinin Sovyetler Birliği'ne karşı ABD ile birlikte sert bir tutum alması gerektiğini söyledi. Karlsrune kentinde Alman-Amerikan Dostluk Haftası nedeniyle yapılan törende konuşan Genscher, Sovyet basınındaki yazıların artık tehdit unsuru haline geldiğini belirtti. ABD ile Batı Avrupa arasındaki ilişkilerde daha sıkı bir dayanışmanın gerektiğini vurgulayan Dışişleri Bakanı, Alman-Amerikan dostluğunun dünyada barışa hizmet ettiğini sözlerine ekledi.

Aynı törende söz alan ABD'nin Bonn'daki Büyükelçisi Walter J.Stoessel de Sovyetlerin Afganistan işgali karşısında sözlü kınamaların yetersiz olduğunu söyledi. Sözlerle Sovyetlerin caydırılamayacağını belirten Amerikan Büyükelçisi Moskova'nın saldırganlığına karşı daha açık ve kararlı bir tutum alınmasını istedi.

Sabancı: "Yabancı dostlarımız, güvenilir dostluğumuzu gözönüne almalıdır"

İSTANBUL (AA)

SANAYİ Odaları Birliği Başkanı Sakıp Sabancı, Türkiye'nin her şeyden önce bir Batı ülkesi olduğunu söyleyerek, "Genç demokrasimiz ve genç sanayimizle bütün güçlükleri atlatacağız" dedi.

Federal Almanya'nın televizyon kurumu ARD'ye verdiği demeçte, "Yabancı dostlarımız, geniş potansiyelimizi, güvenilir dostluğumuzu her zaman gözönüne almalıdırlar. Bu ülke hiç bir zaman borcun altında kalmamış, genç Cumhuriyetimiz Osmanlı İmparatorluğunun borçlarını dahi ödemiştir."

Apocularla...

(Baştarafı: 3. Sayfada)

lüğe atılan genç kıza sahip çıkan olmadı. Bu arada çatışmalar sırasında öldürülen Halkın Kurtuluşu taraftarı Ekrem adlı gencin de Apocular tarafından öldürüldüğü kesinlik kazandı.

Apocular 1979 yılı içinde Emeğin Birliği, Halkın Kurtuluşu ve TİKP'ye karşı sürdürdükleri silahlı saldırılarını bu yılın ocak ayında D.Halkın Birliği grubuna yöneltmişlerdi. Apocu Mustafa Yönden'in, Yukarıbayır Mahallesinde bir kahveyi tarayarak iki kişiyi öldürmesi ikisini de yaralaması ile başlatılan silahlı saldırılar sonucunda bir haftada tam 9 kişi öldürülmüştü.

İLK SALDIRI İKİ İKİYE

Apocular ile Halkın Birliği grubunun yaptıkları toplantıda 11 Ocak 1980 günü Düztepe Mahallesinde çıkarılan çatışmada Hayri Aslan ile Mahmut Uçar'ın öldürülmesine Apocular sahip çıktı. Aynı çatışmada Apocu olduğu belirtilen Eyüp ile Mustafa adlı şahısların öldürülmesi olayını da D.Halkın Birliği grubu üstlendi.

Olaydan sonra yapılan aramada Apocu Eyüp'ün evinde silah saklamak için yapılmış gizli bölmede 44 kişilik resimli liste bulunduğu ve listedekilerin 40'ının öldürüldüğü belirtilmişti.

Apocular 13 Ocak günü yolunu çevirerek öldürdükleri Halkın Birliği taraftarı Mustafa Özcan'ın cinayetine de sahip çıktılar. Aynı gün Düztepe Mahallesinde Halkın Kurtuluşu taraftarı olduğu belirtilen Ekrem adlı bir genci de öldürmüşler, bu olaydan hemen sonra Halkın Kurtuluşçuları, duvarlara "Ekrem yoldaşı Apocu faşistler öldürdü" diye yazmışlardı.

GENÇ KIZIN CİNAYETİNE SAHİP ÇIKAN OLMADI

Apocular ile Devrimci Halkın Birliği gruplarının gizli toplantılarında 14 Ocak günü öldürülerek Nuripazarbaşı Mahallesinin üst tarafındaki çamlığa atılan genç kız cinayetine iki grup da sahip çıkmadı. İki taraf da sahip çıkmayınca Apocular adına toplantıya katılan şahsın "Devrimciler birbirini öldürmez" diyerek olayı örtbas etmek istediği öğrenildi.

Bu arada Halkın Birliği grubunun Apocu olarak bilinen genç kızın öldürülmesi için bir adamını görevlendirdiği bir kaç kez vurmaya teşebbüs edildiği daha sonra "biz kadın öldüremeyiz" diyerek vazgeçildiği ileri sürüldü. Öte yandan öldürülen kızın Apocularla ilişkisi bulunduğu, deşifre olduğu gerekçesiyle öldürülmüş olabileceği sanılıyor.

FEVZİ BOZGEYİK'İ DE APOCULAR ÖLDÜRMÜŞ

Apocular ile Devrimci Halkın Birliği grupları arasında misilleme saldırıları sürerken 15 Ocak günü Gaziantep Lisesi öğrencisi Fevzi Bozgeyik öldürüldü. Cinayetle ilgili olarak İGD'li olduğu belirtilen Mehmet Şeker yakalanarak tutuklandı.

Halkın Birliği grubunun önde gelenlerinden olduğu belirtilen Fevzi Bozgeyik, Apocuların açıklamasına göre okuldan çıkıp evine giderken kendileri tarafından öldürüldüğü, bunun üzerine Halkın Birlikçilerinin sağa sola saldırdıkları belirtildi. Halkın Birliği grubu sağa sola ateş edince orada bulunan İGD'lilerin de karşılık verdiği açıklandı. Ancak öldürme olayının Apocular tarafından gerçekleştirildiği öğrenildi.

PAZARCIKLI İKİ GENCİN CİNAYETİNE HALKIN BİRLİĞİ SAHİP ÇIKTI

Pazarcık'ın Çokyaşar Köyü doğumlu Mehmet Tahta ile aynı köyden Mustafa Karabacak 17 Ocak günü Gaziantep Nâfa garajı içinde tuzağa düşürülerek öldürülmüşlerdi. Cinayet esrarını korurken grupların yaptığı toplantıda D. Halkın Birliği grubu Pazarcıklı gençleri kendilerinin öldürdüğünü açıkladılar.

Hoşgör Mahallesinde oturan gençlerin önce Halkın Birliği taraftarı oldukları, daha sonra Apocuların safına geçtikleri, ancak bu gruptan da ayrılmaya çalıştıkları sırada öldürüldükleri belirtildi.

ÇUVAL CİNAYETİNİ APOCULAR ÜSTLENDİ

İki grup arasında misilleme sürerken Karşıyaka Mahallesinde çuval içinde bir ceset bulunmuştu. Yapılan toplantıda Halkın Birlikçileri öldürülen gence işkence ederek Apocuların kaldığı evi öğrendiklerini açıklarken, Apocular da aynı genci yerlerini söylediği için cezalandırdıklarını belirttiler.

Açıklamaya göre Celal Paydaş'ın akrabası olduğu belirtilen genç, Apocuların kaldığı evi söylediği için önce işkence görüp öldürüldü, sonra da çuvala konarak sokağa atıldı.

Moskova ...

(Baştarafı 1. sayfada)

Dapcevic Belçika vatandaşlığına geçmiş olmasına rağmen 20 yıl hapse mamkum edildi.

** Başka bir bölücü faaliyeti de "Yeni Ustaşi'ler diye bilinen faşist gruplar yürütüyor. ABD ve İsveç'de üslenmiş olan bu terörist gruplar ayrı bir Hırvatistan istiyor. Carter'ın Yugoslav düşmanı hareketlere izin vermeyeceğini açıklaması Ustaşi'lerin Batı'da kayda değer bir desteğe sahip olmadığını gösteriyor.*

** Yugoslavları kaygılandıran başka bir mesele de Bulgaristan'la Makedonya konusundaki anlaşmazlıkları. Bulgaristan, Yugoslavya'daki Makedonya bölgesi üzerinde hak iddia ediyor. Bulgarların, Tito'nun hastalığından sonra bu konuda Gragoitchea imzalı bir yazı yayınlaması dikkat çekti. Ayrıca ocak ayında Bulgaristan ve Macaristan'ın Yugoslavya'yla olan sınırlarına yakın yerlerde geniş çaplı askeri manevralar yapması bu ülkelerin emellerinin bir belirtisi olarak değerlendirildi.*

** Öte yandan, Sovyetlerin askeri müdahale ihtimali de son zamanda tartışılır oldu. Sovyetlerin Adriyatik Denizinde liman elde etme çabaları biliniyor. Ne var ki bir Amerikan yetkilisi, Moskova'nın Yugoslavya'ya karşı bir askeri harekata girişmesi halinde 30-40 tümenini bu ülkeye bağlamayı göze alması gerektiğini belirtiyor. Askeri uzmanlar Nazi işgaline en zor şartlarda direnen Yugoslav halkının, topyekûn savunma stratejisi çerçevesinde istilacılara dünyayı cehenneme çevireceğini vurguluyorlar.*

Yugoslavlar ise bu tartışmaları biraz da gülerek izliyor. Tito'nun ölmeden önce oluşturduğu dönerli Parti ve Devlet yönetimi sisteminin, Tito'nun hastalığı sırasında başarıyla çalıştığını hatırlatan Yugoslav yetkililer, Tito sonrasında da ülkelerinin hiç bir yabancı müdahaleye boyun eğmeyeceğini ısrarla ifade ediyorlar.

Bir işçiyi...

(Baştarafı: 3. Sayfada)

yarası alan işçi İmren Kaya olay yerinde can verdi. Daha sonra Zooteknik Müdürlüğüne telefon eden kişiler başsağlığı dileyerek "Arabayı polis aracı zannettik. Hedefimiz sizin araç değildi. Büyük bir yanlışlık oldu. Başsağlığı dileriz. Kusurumuza bakmayın" dediler. Saldırganların aranmasına başlandı.

Öte yandan CHP Kars İl Kurulu Üyesi Faik Derece'ye ait un fabrikası ateşe verildi. Kars'ın en eski ve en büyük un fabrikası olan fabrikanın yanmasından doğan zararın 20 milyon liranın üzerinde olduğu belirtildi.

ANKARA'DA ÖNCEKİ GÜN İKİ KİŞİ ÖLDÜRÜLDÜ

Ankara'nın Yıldızevler semtinde 100 kişilik bir komando grubu yurttaşlara karşı toplu saldırıya geçti. Mahalle halkının komandolara cevap vermesiyle çatışma çıktı. Olayda saldırgan gruptan olduğu bildirilen Lütfü Özgün adlı bir genç öldürüldü.

Öte yandan Karşıyaka'da bir eve açılan ateş sonucu Seyfettin Yılmaz adlı bir genç öldü. Eve ateş açanların kimlikleri belirlenemedi.

MHP'LİLER ANKARA GÜLVEREN'DE OTOMOBİL VE OTOBÜS YOLCULARINI ÖLÜMLE TEHDİT EDİYORLAR

Ankara'nın Gülveren semtinde MHP yanlısı komandolar otobüsleri ve otomobilleri durdurarak yolcuları ölümle tehdit ediyorlar. Geçtiğimiz günlerde Yeter Çağlar ve ailesinin içinde bulunduğu bir otomobil silahlı komandolar tarafından durduruldu, yolcuların inmesi istendi. Ancak otomobilin olay yerinden uzaklaşmasıyla komandolar amaçlarını gerçekleştiremediler.

Bu olaydan kısa bir süre sonra elebaşılığını Satılmış Köse'nin yaptığı, Recep Keleş ve Şaban Meşer adlı komandolar, Altmışevler semtine gelerek sokaktaki halkın üzerine ateş açtılar. Saldırıda tesadüfen yaralanan olmadı. Aynı komando grubunun otobüsleri ve otomobilleri durdurarak yolcuları tehdit ettikleri öğrenildi.

ZONGULDAK'TA MHP'LİLERİN SALDIRILARINA POLİS GÖZ YUMUYOR

Zonguldak'ta çeşitli kişilere saldıran MHP'lilere polisin müdahalede bulunmadığı görüldü. 2 Mayıs 1980 günü Gazipaşa caddesinde Akbank önünde bir gruba MHP'li iki saldırgan tarafından şişe atıldı. Ancak olay yerindeki polisler müdahalede bulunmadılar.

Polisin aynı tutumunu Zonguldak Devlet Mimarlık ve Mühendislik Akademisinde de sürdürdüğü, MHP'lilerin öğrenciler üzerine saldırı amacıyla yürümelerine rağmen polisin buna gözyumduğu görüldü.

Okulların dağılma saatlerinde MHP'lilerin Zonguldak Endüstri Meslek Lisesi önüne güç yığdıkları ve çeşitli saldırılar düzenledikleri de polis tarafından biliniyor ancak bir önlem alınmıyor.

SAKARYA TARAKLI'DA BİR TÜCCAR AP'Lİ BELEDİYE BAŞKANINI YARALADI

Sakarya'ya bağlı Taraklı kasabasının AP'li Belediye Başkanı Nuri Kasoğlu bir evde tartışma yaptığı sırada Selahattin Koçyağız adlı tüccar tarafından vurularak ağır yaralandı. Olaydan sonra kaçan tüccarın aranmasına başlandı. Ağır yaralı Belediye Başkanı ise Sakarya Devlet Hastanesinde tedavi altına alındı.

Tito...

(Baştarafı 1. sayfada)

da törene sadece Erkmen'in gitmesi bekleniyor.

HUA GUOFENG DE TÖRENE KATILIYOR

Çin Halk Cumhuriyeti Başbakanı Hua Guofeng'in bir heyetle birlikte, Tito'nun cenaze törenine katılmak üzere Belgrad'a gideceği bildirildi.

Çin Dışişleri Bakanlığının bir sözcüsü Çin'de bayrakların bir gün süreyle yarıya indirileceğini sözlerine ekledi. Resmi Çin ajansı Sinhua'da Tito'nun büyük bir Marksist olduğunu yazdı.

ABD

ABD Başkanı Jimmy Carter, Tito'nun dünya üzerindeki üstün kişilerden biri olduğunu belirtti ve Tito'nun Yugoslavya'nın bağımsızlığını ve beraberliğini korumak ve kendine özgü bir iç ve dış siyaset gütmek üzere büyük bir kararlılık gösterdiğini ve bu yolda birçok tehlike atlattığını söyledi.

SOVYETLER BİRLİĞİ

Sovyetler Birliği de Tito'nun ölümü üzerine bir mesaj yayınlayarak, "Yugoslav işçilerinin ve komünistlerinin büyük önderi ve uluslararası komünist ve işçi hareketinin önde gelen kişilerinden Tito'nun ölümü üzerine, Sovyet halkının büyük üzüntü duyduğunu" kaydetti.

MISIR'DA BİR HAFTALIK YAS

Bu arada Mısır, Tito'nun ölümü üzerine 7 günlük yas ilan etti Başkan Enver Sedat, Tito'dan, "İnsanlık tarihinin parlak kişisi" olarak söz etti.

TİKP'NİN AÇIKLAMASI

Türkiye İşçi Köylü Partisi Başkanlık Kurulu, Tito'nun ölümü ile ilgili şu açıklamayı yaptı: "Dünya milletleri büyük bir önderi yitirmenin üzüntüsü içindedir. Kardeş Yugoslavya Federatif Sosyalist Cumhuriyeti Devlet Başkanı ve Yugoslavya Komünist Birliği Birinci Sekreteri Tito'nun ölümü bütün insanlık için acı bir kayıptır. Tito, 2. Dünya Savaşının büyük anti-faşist kahramanı, barışın kararlı savunucusu, emperyalizme ve hegemonyacılığa karşı mücadelenin parlak simasıdır.

"Derin tarih ve kültür bağlarıyla bağlı bulunduğumuz kardeş Yugoslavya'nın milli bağımsızlığının ve milli birliğinin timsali olan büyük önder Tito, halkının ve ezilen milletlerin mücadelesinde yaşayacaktır.

"Tito'nun, ezilen milletlerin kurtuluş, devletlerin bağımsızlık ve Yeni Bir Uluslararası Ekonomik Düzen için yürüttükleri mücadeleye yaptığı büyük katkılar unutulmayacaktır.

"Josip Broz Tito'nun, kendi gücüne güvenme ve ülkesinin gerçeğine dayanma çizgisi, bütün halklar için hiç bir zaman gözardı edilmeyecek devrimci ilkelerdir.

"Hitler'in izinden giden Rusya, Tito'nun ölümünden sonra aradığı fırsatı bulamayacaktır. Yugoslavya halkı onun eserini ebediyen yaşatacaktır.

"Ülkemizin ve halkımızın kaderi, Yugoslavya ile ortaktır. Saldırgan sosyal-emperyalistler, ülkemize elini uzatmaya cüret ettiği takdirde milli bağımsızlık ve barış için halklarımızın oluşturduğu granitten bir tepe ile karşı karşıya kalacaktır. Kardeş Yugoslav halkının acısını yürekten paylaşıyor ve başsağlığı diliyoruz."

Türk...

(Baştarafı: 3. Sayfada)

yabancıların ezici çoğunluğu ülkemizin yasalarına uygun davranmaktadır. Türkiyeliler arasında birbirleriyle çatışan aşırı örgütler vardır ve bunlar arasındaki çatışma Türkiye'de olup bitenlerin buraya bir yansımasıdır.

"Bu çatışmaların burada bir çığır açma eğilimini endişe ile izlemekteyim. Bu örgütlere karşı Berlin'de yaptığımız gibi önlemler alacağız. Türkiyeli örgütlerin anarşiyi topraklarımıza getirmelerine müsaade edemeyiz.

"Son aylarda Almanya'ya iltica için gelen Türkiyeliler arasında Türkiye'de cinayet ve yaralama suçlarından aranmakta olan sağ ve sol aşırılar bulunduğunu tespit etmiş bulunuyoruz. Bunların gelmesiyle Türkiyeliler arasındaki siyasi çatışmalar artmıştır. Türkiye'den gelen ilticacılar arasında bir suçtan arananlar olduğunu tespit eder etmez, bunları tutuklayıp Türkiye'ye iade edeceğiz. Bu bakımdan Federal polis örgütünün merkezi Wiesbaden'de iltica dilekçeleri ve ilticacıların resimleri gözden geçirilmekte, Türkiye'den gelen bilgilerle karşılaştırılmaktadır."

EROİN TİCARETİ YAPAN MHP'LİLER VE APOCULAR

Bakana, Almanya'da eroin ticaretine karışan MHP'liler ve şimdi bu yüzden Frankfurt Ağır Ceza Mahkemesinde yargılanmakta olan Apocular hakkındaki düşüncesini sordum. Bakan Baum sorumu şöyle yanıtladı:

"Maalesef birtakım Türkiyeliler eroin ticaretine bulaşmışlardır. Almanya'ya gelen eroinin büyük çoğunluğu Türkiye'den gelmektedir. Küçük parçalar halinde Türkiyeliler tarafından Almanya'ya sokulmaktadır. Yugoslav ve Türkiye hükümetleriyle eroin ticaretinin önlenmesi yolunda ortak önlemler aldık.

"Türkiye'de bilinmeyen sayıda eroin imalathanesi bulunmaktadır. Türkiye'ye yardım programı çerçevesinde Federal Almanya Maliye Bakanı Matthöfer Ankara'yı ziyaretinde bu durumu sözkonusu yaptı. Türkiye hükümeti ile ortaklaşa eroin ve esrar ticaretiyle mücadele edeceğiz

"Eroin ticareti bir veya birkaç örgütle sınırlı değildir. Bazı örgütlerin bu işte parmağı olduğunda doğruluk payı vardır. Ancak gerçek şudur ki bazı Türkler tam anlamıyla eroin ihracat ve ithalatıyla uğraşmazlar."

MÜLTECİ SORUNU

Bakana son olarak Almanya için büyük bir sorun haline gelen ilticalar hakkında ne düşündüğünü sordum. Bakan şunları söyledi:

"İltica sorunu bizi son derece endişelendirmektedir. Bu yıl iltica için başvuranların sayısı inanılmaz bir hızla arttı. Mültecilerin yüzde 60'ı Türkiye'den gelmektedir. Tespitler göstermektedir ki bu mülteciler siyasal bir nedenden dolayı değil, sadece iş bulmak kaygısıyla gelmektedir.

"Bu bakımdan Federal hükümet ve eyalet hükümetleri ortak olarak iltica hakkını durdurmak üzere girişimlerde bulundu. Diğer ülkelerdekinden çok daha liberal olan iltica işlemimizi değiştirmek istemiyoruz."

"Öte yandan Türk yurttaşları için vize zorunluluğu koymamız da olanak dışı değildir. Açıktır ki iltica ile yabancı işçi getirme yasağı çiğnenmektedir. Mülteciler buraya gelip iltica için başvurduklarında iltica işlemlerinin ancak 6-7 yılda karara bağlanacağını ve bu süre içinde de çalışacaklarını düşünmektedirler. Fakat iltica işlemini o derece hızlandıracağız ve iltica dilekçelerini o denli çabuk karara bağlayacağız ki mülteci için o kadar para harcayıp buraya gelmeye ve işi derhal karara bağlayıp geri dönmeye değmesin."

Baum, "Türk gazetelerinin ilticayı teşvik edercesine, iltica için nasıl başvurulması gerektiğini yazmasını üzüntü ve endişeyle izliyorum. Bazı örgütlerin de Türkiye'de bürolar kurarak, buradaki özel avukatları yoluyla iltica dilekçesi verdirerek mülteciliği bir ticaret haline getirdiğini görüyorum. Her gün belediye başkanlarını beni ziyaret ediyor ve spor salonlarının, düşkünler yurtlarının ağzına kadar mültecilerle dolduğunu söylüyor, bir çözüm bulunmasını istiyorlar. En geç haziran ayında bir dizi önlemi karar altına alarak ilticayı önleyeceğiz. Bütün bu önlemlerimiz gerçekten siyasal nedenlerle iltica edenlere yardım etmek içindir" şeklinde konuştu.

DP...

(Baştarafı: 3. Sayfada)

ve Faruk Sükan'ın katılma fikrinde olmasına rağmen, kimse AP'ye katılma fikrini açıkça savunamadı. Hatta Faruk Sükan konuşmasında "Birlik olursanız varım, giderseniz yokum" demek zorunda kaldı. Kongreden sonra da gazetecilerin soruları üzerine, AP'ye katılmayacağını açıkladı.

Oysa bir ay kadar önce çıkan ilk haberlerde, DP'nin AP'ye katılacağı, Sükan'ın da önemli bir bakanlığın başına getirileceği bildirilmişti. Ancak, daha sonra Bozbeyli ve Özer Ölçmen gibi bazı eski milletvekili ve yöneticilerin karşı çıkması üzerine muhalefet büyümüştü. Bu tepkiler karşısında, DP'nin feshi önerisi getirilirken, AP'ye katılma önerisi bir kenara bırakıldı.

18 Aralık 1970 yılında, AP'den ayrılan parlamenterler tarafından kurulan Demokratik Parti 1973 seçimlerinde 45 parlementer kazanmış ancak, bu sayı 1977 seçimlerinde 1'e düşmüştü. 18 Aralık 1978'de Genel Başkan Ferruh Bozbeyli'nin Genel Başkanlıktan da ayrılmasıyla gerek örgütler, gerekse yönetim kademeleri dağılmaya başlamıştı.

Kışlalı: "Bazı kitle örgütleri maceracı tutum izliyorsa, bunda CHP' nin de kusuru vardır"

ANKARA (ÖZEL)

CHP İzmir Milletvekili ve eski Kültür Bakanı Ahmet Taner Kışlalı, haftalık Yankı dergisinin sorularına verdiği cevapta "Bazı kitle örgütlerinin başındakiler maceracı tutumlar izleyebiliyorlarsa, bunda CHP'nin de kusuru vardır" dedi.

Kışlalı, Yankı'nın "CHP'nin kitle örgütlerinden soyutlandığı iddialarına ne dersiniz" sorusuna şu karşılığı verdi:

"CHP meslek örgütlerinin peşinden gidemez. Olsa olsa onlara yol gösterir. Bunun tersini yapacak bir CHP ise giderek rejim içindeki ağırlığını yitirir ki bundan da tüm toplum zararlı çıkar. Eğer bazı demokratik kitle örgütlerinin başındakiler bugün maceracı tutumlar izleyebiliyorlarsa, bunda elbette o örgütlerin tabanını büyük ölçüde CHP'lilerin oluşturmasına karşın tabanın aynı doğrultuda oluşmasını sağlayamayan CHP'nin de kusuru vardır."

---

sayı 15 mayıs 1980

- 1 Mayıs 1980'in Çağrısı
- HALİL BERKTAY Afganistan Olayı ve Emperyalizm Teorisi
- NEYYİR KALAYCIOĞLU Türkiye Tarımına İlişkin Araştırmalarda Bazı Yöntem Sorunları
- Mao Zedung'un Bir Mektubu (8 Temmuz 1966)
- TİKP BİLİM KURULU EKONOMİ KOMİSYONU Milli Ekonomi ve Linyit
- ÜMİT KAFTANCIOĞLU'NUN ANISINA
- SORULAR CEVAPLAR

Türkiye Gerçeği
TÜRKİYE İŞÇİ KÖYLÜ PARTİSİ MERKEZ ORGANI

ÇIKTI

30TL.

Genel Dağıtım: TÖR-DA Tel: 27 25 22
Hamam Sokak, No: 4, Cağaloğlu-İstanbul

Türkiye Gerçeği abone fişi

Abonenin Adı, Soyadı:

Adresi:

Abone Başlangıç Sayısı ve Süresi:

Abone Miktarı:

Gönderme Şekli: Adi Posta / Taahhütlü

Adi posta abone bedeli 6 aylık 180 TL. yıllık 360 TL. dir. Taahhütlü abone bedeli 6 aylık 240 TL., yıllık 480 TL. dir. Abone bedelini TÖR-DA, Menekşe Sokak 16/4 Kızılay - ANKARA adresine posta havalesi ile veya 99945 Nolu posta çekine yatırınız, Abone fişini aynı adrese gönderiniz.
TÜRKİYE GERÇEĞİ'nin eski sayılarını aynı adresten posta ödemeli temin edebilirsiniz.

Tito'nun ardından

(Baştarafı 1. sayfada)

Tito, Ortadoğu ve Güneydoğu Asya kadar önemli ve kızgın bir bölge olan Balkanların da istikrar kazanması için mücadele etti. Balkan ülkelerinin birliğinin sağlanması için konferans topladı. Ne var ki, Bulgaristan'ın bölücü çabalarından dolayı konferans başarı kazanamadı.

Tito, Yugoslavya'nın savunmasını da tamamen halka dayandırdı. Onun için bugün Yugoslav yetkililer göğüslerini gere gere, "Ülkemize adım atmaya cesaret edecek olan düşman halk denizinde boğulacaktır" diyorlar. Tito'nun hastalığı arttığı zaman dünyayı kısa bir süre için bir şaşkınlık dalgası kaplamıştı. Ama bugün herkes Tito'nun arkasında bağımsızlığına sıkı sıkı sarılmış, direnme ruhuyla dolu bir halk ve ülke bıraktığını görüyor.

DİYARBAKIR JANDARMA SATIN ALMA KOMİSYON BAŞKANLIĞINDAN

Diyarbakır'dan Silvan 4'ncü J.Er Eğt. Tugay Komutanlığına Askeri Eşya ve yiyecek maddesi naklettirilecektir. Şartnameler ANKARA, İSTANBUL Levazım Amirliklerinde ve Satın Alma Komisyon Başkanlığında görülebilir. İsteklilerin teklif mektupları ile birlikte şartnamede istenilen belgeleri ihale gün ve saatinden en az bir saat önce Komisyonumuza vermiş olmaları, postada vaki olacak ~~gecikmelerin~~ kabul edilmeyeceği ilan olunur.

CİNSİ	MİKTARI (Kg)	MUH.BEDELİ (TL)	G.TEMİNATI (TL)	İHALE GÜN VE SAATİ
Askeri eşya ve yiyecek nakli	1.100.000	1.320.000	39.600	22 MAYIS 1980 Perşembe günü Saat:11.00'de

(Basın: 14153 - 476)

41 KALEM KİMYASAL REAKTİF
80 KALEM CAM MALZEME SATINALINACAKTIR

Şartnamesi, bedelsiz olarak aşağıda adreslerden alınabilir.
1—KARABÜK'TE: Demir ve Çelik Fabrikaları Müessesesi Tedarik ve İkmal Müdürlüğümüz.
2—İSTANBUL'DA: Sirkeci, Yalıköşkü Cad. Yalıköşkü Han Kat:4-5'deki Mümessilliğimiz.
3—ANKARA'DA: Kavaklıdere, Tunus ~~Vad.~~ No:63'deki Mümessilliğimiz.
İSTEKLİLERİN şartnamemiz esaslarına göre hazırlayacakları kapalı teklif mektuplarını, geçici teminatlarıyla birlikte engeç 14 MAYIS 1980 ÇARŞAMBA günü saat 14.00'e kadar Karabük'teki Müessesemiz Haberleşme ve Arşiv Müdürlüğünde bulundurmaları ilan olunur.

(Basın: 14049 - 475)

3'ÜNCÜ OLAĞAN GENEL KURUL

Sendikamızın 3'üncü Olağan Genel Kurulu, 25.5.1980 Pazar günü saat: 10.00-17.00 arasında, Cerrahpaşa Cad. Camii yanı Aksaray İstanbul'da kurulu İnci (2) Düğün Salonunda yapılacaktır.

GÜNDEM:
1- Yoklama ve açılış
2- Divan heyetinin oluşması.
3- Faaliyet raporunun okunması ve eleştirisi.
4- Mali raporun okunması ve ibrası.
5- Tüzük değişikliği
6- Sendika organlarının seçimi.
7- Dilek ve temenniler.
8- Kapanış.

İLERİ MADEN İŞ SENDİKASI

KAYIP— Nüfus hüviyet cüzdanımı kaybettim. Hükümsüzdür.
Cuma KAPLAN

KAYIP— Nüfus, sigorta ve Çukobirlik kimlik kartımı kaybettim Hükümsüzdür.
Hüseyin SAĞDÖKEN

BAŞSAĞLIĞI

Gebze'de meydana gelen trafik kazasında hayatlarını kaybeden 16 yurttaşımızın aile ve yakınlarının acısını paylaşır, başsağlığı dileriz.

Kazada yaralanan yurttaşlarımıza geçmiş olsun der, bir an önce sağlıklarına kavuşmalarını dileriz.

TİKP Başkanlık Kurulu

BAŞSAĞLIĞI

Antalya Barosu avukatlarından Mükerrem Erdoğan'ın evinde uğradığı silahlı bir saldırı sonucu kendisi ve çocuğu Çağlayan Erdoğan'ın ağır yaralandıklarını, eşi

Nihal Erdoğan'ın

hayatını kaybettiğini üzüntüyle öğrendik. Mükerrem Erdoğan'a ve yakınlarına başsağlığı diler, kendisine geçmiş olsun deriz.

12 Mart dönemindeki müvekkilleri

Aydınlık
BAYAŞ Basın-Yayın A.Ş. adına sahibi ve Genel Yönetmeni
ORAL ÇALIŞLAR

Yazıişleri Müdürü: MEHMET ATABERK
Haber ve Makalelerden Sorumlu Müdür: S. AYDOĞAN BÜYÜKÖZDEN
Müessese Müdürü: O. GÜRHAN ERTÜR
Ankara Temsilcisi: DOĞAN YURDAKUL

Adres: Nuruosmaniye Cad. 3/3 Cağaloğlu - İstanbul
Tel: 26 52 44—26 61 78
İdare Tel: 26 54 37
Dizgi: Aydınlık Ofset Tesisleri
Baskı: İst. GÜNTUR
Dağıtım: GAMEDA

BÜROLAR
ANKARA: Meşrutiyet Cad. 32/8, Kızılay Tel: 25 38 69 ☐ İZMİR: Özgüler İşhanı, 452. Sok. 25/3, Konak Tel: 13 10 90 — 25 25 54 ☐ ADANA: Atatürk Cad. 113. Sok. Sefer İşhanı Kat: 3 No:16 Tel: 103 42 ☐ TRABZON: Cumhuriyet Mah. Kasım Sok. 27/10 Tel: 39 00 ☐ DİYARBAKIR: Beyazıt İşhanı, Kat: 3, No: 30, Dörtyol Tel: 3857

YURTDIŞI BÜROLARI
ALMANYA: Burgstr. 78, 6 Frankfurt /M 60, Tel: 0611 437 595
FRANSA: 95 Rue de la Jonguiere, 75017 Paris
BELÇİKA: 188 rue Josaphat, 1030 Brüxelles, Tel: 64 72 120
İSVEÇ: Gürgün, Duvgrand 5/A, 1 tr. 17236 Sundbyberg, Tel: 08/296 628
HOLLANDA: Bildstr. 53, Utrecht, Tel: 31 47 61
İSVİÇRE: Ch. des Cotes I 1020 Renens, Tel: 34 21 72

ABONE ÜCRETLERİ
Yurtiçi: 3 aylık 900 TL., 6 aylık 1800 TL., 1 yıllık 3600 TL.
Yurtdışı: 3 aylık 1125 TL., 6 aylık 2250 TL., 1 yıllık 4500 TL.
NOT: Yurtdışı abone ücretine gönderilen ülkeye göre uçak postası ücreti eklenir.

İLAN TARİFESİ
- Başlık yanı 4000 Tl.
- 8 hariç diğer sayfalar st/cm 900 Tl.
- 8. sayfa st/cm 1000 Tl.
- Renkli st/cm 1 700 Tl.
- Doğum, evlenme, ölüm st/5 cm 2000 Tl.
- Küçük ilanlar kelimesi 30 Tl.

22340 - 756

ÇİÇEK UÇURTMA
osman şahin

Zulmün yenemediği insanlar

«Memetçik Memet»

Kimi yazarlar yazdıkları anı-öz-yaşam türü romanlarda okur önüne çıkmaktan kaçınırlar. Kendilerini saklarlar. Oldukları gibi değil, istedikleri gibi görünmeye çalışırlar. Kendi 'ben'lerini öne alırlar. Liberalizmi kendilerine, Marksizmi başkalarına uygularlar. Oysa anı-öz-yaşam türü roman ve öykülerde ana tema, yazarın çevresi ve kendisiyle hesaplaşması, yaşadığı döneme tanıklık ederek onu yargılamasıdır. Yazar kendi 'ben'ini kıyasıya eleştirmez, çamaşırlarını okur önünde yıkamazsa zamana karşı üstlendiği tanıklığı, yargılaması da sağlıksız olacaktır.

Kimi yazarlarsa kendi kişisel yaşamlarıyla sınırlamazlar yapıtlarını. Yaşadıklarını, gördüklerini, çevreleriyle dengeli bir biçimde anlatırlar. Öğünmezler, söylev vermezler, olayların parlayan doruk noktalarına getirip kendilerini yerleştirmezler.

M. Başaran'ın 1979 Orhan Kemal ödülü almış "Memetçik Memet' romanı bu sıraladığım olumlu örneklerden biri. 1945-47 yıllarında, İkinci Dünya Savaşının sona erdiği, Alman, İtalyan ve Japon faşizminin çizmelerini Amerikan emperyalizminin giydiği, ülkemize Marshall yardımının başladığı, çok partili düzene geçildiği, dünyada ve ülkemizde yeni saflaşmaların belirdiği bir ortamda Cumhuriyet tarihimizin en önemli aydın kıyımlarından birinin romanıdır "Memetçik Memet". Yetmiş kadar Yüksek Köy Enstitüsü çıkışlı yedeksubay öğrencinin çavuş çıkarılarak sürgün tümenlerinde çektikleri sıkıntıların, dirençlerin öyküsüdür. Ankara'da Recep Peker hükümeti kurulmuş, ilerici bakan Hasan Ali Yücel görevinden alınmış, "Köy Enstitülerini ıslah edeceğim" diyen "Hitler perçemli" Reşat Şemsettin Sirer getirilmiştir yerine. Büyük eğitimci, köylü dostu İ. Hakkı Tonguç, o bozkıra yakışan dev yapılı boyuyla geri hizmete alınmış, bakanlığın ıssız bir odasında masabaşı kızağına çekilmiştir. Yılgın değildir ama. "Rüzgarlar ne denli sert eserse essin, meşeler daima dik durur dağ başlarında..." Üç bin yedeksubay öğrencinin içinde 'kıtaya' çıkarılan yetmiş Yüksek Köy Enstitüsü çıkışlı öğrenci süngülülerin önünde, bilinmeyen bir karanlığa doğru götürülürlerken yemin ederler: "Karada, denizde ve havada her zaman her yerde faşizmin kökünü kazımak için çalışacağıma..."

"Memetçik Memet", Başaran'ın ilk romanı. Yazar yaşadığı, tanık olduğu otuz yıl öncesinin olaylarına günümüzün soluğuyla yaklaşıyor. Olayları soğutup yormadan yapıyor bunu. Anı ve gözlemlerini zamanın öğütücülüğüne karşı dinlendirmiş, günlük, tutanak ve röportaj kokusundan uzak. Yazarlığının olgun bir döneminde, bir kalem süzülmüşlüğünde günümüze çekiyor. Yıllar yılı şiire soyunmuş, incelmiş bir dil ustalığının da getirdiği rahatlıkla anlatımını yer yer türkü, şiir ve deyişlerle besliyor. Okuru yadırgatmadan, aşırılığa kaçmadan. Dili temiz, akışlı...

Romanda her bölüm ayrı birer öykü niteliğinde. Palaska Yusuf, Hikmet Kaptan, Meyhaneci, Yüzbirli... Birbirlerinden bağımsız gibi gelişiyorlarsa da genelde romanın dokusunu örüp bütünlüyorlar. Her bölüm tiplerin kısa yaşam öykülerini verirken topluma yönelik bir de eleştiri görevini getiriyor. Yazarın insanımıza bakışı sağlam, dünyası dürüst, aydınlık. Kaleminin sıcaklığı kadar, olayların yaşanılmış olması da bir dirilik katıyor romana. Zorlama yok. Tiplemeler canlı, dokunaklı. Okuru etkileyip sarsıyor. Sanatın amacının etkilemek olduğunu da belirtelim bu arada.

M. Başaran'ın 'Memetçik Memet'ini ilginç kılan nedenlerden biri de konusunu şimdiye değin edebiyatımızın pek az girdiği bir ıssız alandan, kışladan almış olması. Kışlalar edebiyat ve sanatımıza da yasak bölgedir. Kışla üstüne kalemlerin gezinmesinden korkulur. "Orduyu küçük düşürdü", "ordunun manevi şahsiyetini tahkir etti" gibi hazır suçlama kalıpları çıkar yazarın karşısına. İnsanın olduğu her yer, her alan edebiyat ve sanatın da alanıdır oysa. Ama son yıllarda yazın yaşamımızda az da olsa bir kıpırdanış görülüyor. Mehmet Kemal'in "Sürgün Alayı", Uğur Mumcu'nun "Sakıncalı Piyade"si ve "Memetçik Memet"...

"Memetçik Memet" yazılmamış olsaydı, bugünkü gibi ilerici, demokrat, devrimci basın ve kamuoyunun, sendikaların, kitle örgütlerinin olmadığı, kitap okumanın suç sayıldığı, CHP faşizminin şaha kalktığı bir karanlık dönemde kışla koşullarında, sürgün tümenlerinde izlenen, horlanan, gözlenen aydınların Köy Enstitüleri üzerinde estirilen yalan makinasının elinde suçlanan köy çocuklarının acılarını ve dirençlerini de bilmeyecektik. Romanda askerlerin 'usta' diye saygıyla çağırdıkları, "gürül gürül şiirlerin' yazarı Hasan İzzetin Dinamo da var. Zihni Anadol var. Toydemirleri, Halil Basutçuları, Palaska Yusuf'u, Hikmet Kaptan'ı, Meyhaneciyi, Yüzbirli'yi, Elif'i, Stafan'ı ve çektikleri sıkıntıları bilmeyecektik. Cehennemi gören insanlar bunlar. Acıları acımız, dirençleri mirasımızdır bizim.

16.1.1978 (2)

«Her an savasın icindeyiz» dedi Aziz Nesin

sayılı günler
MUZAFFER BUYRUKÇU

Sıkıldım. Benim asansör tırmanıyordu gökyüzüne. Sağdaki durunca dayanamadım, girdim. On kişi alacak genişlikteydi. "Siz altıncı katta ineceksiniz."

Hızla yükseliyorduk, sürtünmelerle. Koridorda şaşkın ördek gibi sağa sola bakındım, merdiveni gördüm, bir kat alta indim. "Feridun Taşkın Beyi arıyorum?"

"Altıncı katta, heyet odasında toplantıda."

"Şimdi ordan indim."

"Oturduğu oda burda ama heyet odası yukarda."

"Toplantı çok sürer mi?"

"Belli olmaz."

"Benim acele bir işim yok, görüşecektim, arkadaşımdır" dedim. İşte gene saçmaladım. Gene fazla konuştum. 'Ulan sen ne zaman adam olacaksın? Ne zaman düşünerek hareket edeceksin?'

"Dibe doğru yürüyeceksin, birisiyle çağırtırsın."

Basamaklardan koşarak çıktım. Odayı buldum. Kapısı kapalıydı. İçerde tartışılıyordu ama sözcükler seçilmiyordu. Kimbilir kimin davası gündeme getirilmişti? Binlerce haksızlık burada gideriliyor, açığa alınanlarla görevlerine son verilenlerin durumları inceleniyordu. Askıya sıraladığı otuzdan çok çayı götüren kahveciye, "Feridun Beyi bir dakika çağırır mısınız?" dedim.

"Geleceğinden haberli mi?"

"Randevumuz var" diye attım. Bir dakika geçmedi, Feridun çıktı, sevinçle gülümsedi, kucaklaştık. "Hoş geldin tonton!" dedi, "Son odamda bekle, onbeş dakikaya kadar müzakere biter. Bak oğlum. "Ayağa kalkıp koşan odacıya baktı. "Beyefendiyi odaya götür, paltosunu al, ne emrederse getir!"

"Sağol!"

Upuzun bir odaydı. İki masa vardı. Masaların üstünde klasörler, dosyalar, açık evraklar duruyordu. Çıkardığım paltoyu odacı ceviz rengi bir dolaba astı. "Ne içeceksiniz?"

"Orta şekerli bir kahve."

Dergiyi çıkardım. Şiir ekine göz gezdirdim. Mayakovski'nin şiirleri Ekim devriminin çalkantılı ve düzen değiştirme aşamalarının yoğunlaştığı dönemdeki yaşamı irdeliyor, yeni insandan, yeni tiplerden kesitler veriyordu ama pek kuruydu. Çarpıcı, şimşek gibi mısralara ratlıyordum ya, Yesenin' in şiirleri, sanatçı tavrı bana daha yakındı. Bulgaristan'dayken arkadaşım Burhan Hacısaroğlu taparcasına sevdiği Yesenin'den günlerce şiir okumuş, bakıra işlenmiş enfes bir kabartmasını vermek istemişti ama sonra yolculuk telaşından unutmuştu. Odacı, dökmeye çalışarak getirdiği kahveyi masanın üzerine koydu. Teşekkür ettim. Ceplerime saldırdım. Eyvah, sigara paketi yoktu! Peki şimdi ne olacak?"Burada sigara satılıyor mu?"

"Satılmaz."

"Arkadaşlarınızın arasında Birinci içen var mı? Varsa bana bir tane ister misiniz?"

Sokaktaki dilencinin bile uçlu sigara içtiği bir sırada benim Birinci adını etmem odacıya garip geldi, paketi uzattı. "Teşekkür ederim, Birinci'den başkasını içmem" dedim, "Bakayım" dedi, gitti. İçerledim kendime, alışkanlıklarıma —tutucu— denecek gibi bağlı olduğum için. 'Müşkülpesent herifin biriyim! 'Üç sigara getirdi, teşekkür ettim, istediğimi mutlaka yaptırmak amacıyla iyice kibarlaştım, sesimi yumuşattım, on lira çıkardım cebimden. "Bir arkadaşınız giderse rica edeceğim." Parayı aldı. Şekerliye yakın kahveyi höpürdeterek içmeye koyuldum yaktığım sigaranın dumanlarını ağzımdam burnumdan salarak. Çetin Altan'ın (çıplak) yazısına göz attım. Çıplaklığın yasaklanma nedenlerini, kökenindeki sorunları deşiyordu. Telefon çaldı. Zırrr, zırrr, zırrr!... Açsam mı? Ne diyecektim peki? Altıncı zilde uzun yüzlü bir hizmetli ahizeyi kaldırdı, "Müzakerede efendim" dedi, kapattı.

Aziz Nesin'in (Kazan Töreni)nin kapağı sarkmıştı çekmeceden. 'Feridun, Aziz'i okuyor. 'Dün, saat 3.30'da Türkiye Yazarlar Sendikasınca Sanatseverlerde düzenlenen kitap fuarına gitmiştim. Merdivenden inip geniş salona girerken solda, parmaklıklı bir bölmede kurulan tezgahlara kitaplar sergilenmişti. Benden sadece (Kavga) vardı. Aziz Nesin, masanın başında, sırtını kapıya dönerek oturmuştu. Vedat Türkali ile Erol Çankaya, duvara dayanmışlardı. "Merhaba, hoş geldiniz!" dedim, ellerini sıktım. Aziz Nesin, yanındaki boş sandalyeyi işaret etti, "Otursana!"

"Sağol!" dedim, oturdum. Kasada bir genç duruyordu. Sendika görevlisi Erol, kısa adımlarla dolaşıyordu. Uzun boylu, kalın bıyıklı, güleç yüzlüydü. Kimseler yoktu ortalıkta henüz. "İyi duyurulmadı da ondan mı?" dedim.

"Duyuruldu." dedi Aziz Nesin, 'Milliyet gazetesi büyük yer verdi. Öteki gazetelerde de var."

"Pazar olduğu için herhalde..." dedim.

"Ankaralılar pazar günü sokağa çıkmıyorlarmış... Ayrıca miting de varmış. Beşe, altıya doğru gelirler" dedi Aziz Nesin.

"Dün mü geldiniz?" dedim.

"Çarşambadan beri burdayım" dedi Aziz Nesin, "Böyle vaktin boş geçeceğini bilseydim yazı yazardım."

"Şimdi yaz!" dedim.

"Artık akşama yazarım. Senin işler düzeldi mi?"

"Düzeldi."

"İyi, iyi, sevindim.'

"Kocaman bir savaş verdim."

"Her an savaşın içindeyiz" dedi. Aziz Nesin.

(Devamı Yarın)

OKURLARDAN

Değerli Okuyucularımız,

Bundan sonra sizlerin yolladığı, şiir, koşma, öykü, ve karikatürleri yayınlamak üzere bir köşe açıyoruz. Ayrıca bugüne kadar yolladığınız bütün ürünleri gözden geçirecek ve bu köşede değerlendireceğiz. Ürünlerini yayınlayamadığımız okuyucularımıza ise yine bu köşede cevaplar yazacağız.

Sanat ürünlerinizi (Sanat sayfası, Nuruosmaniye Cad. 3/3 Cağaloğlu, Aydınlık Gazetesi İstanbul)adresine bekliyoruz.

İnsan

Her insan bir dünya böylece bilin
Elden ele dilden dile fark vardır
Kimi şöyle düşünür kimi de böyle
Akıldan akıla nice yol vardır

Sen gibi düşünmez o sen değil ki
Sen gibi inanmaz hakkı değil mi
Mevlana aşık da Ferhat değil mi
Yaratılış bu yadsınamaz ki

Kim nerden yola çıkarsa çıksın
Varacağı yer bir ayrı değil
Yaşama hakkını kullansın herkes
Bunu anlamayan bil insan değil.

YUSUF ATEŞ (Ankara)

Maraş'a Ağıt

Unutamam bu Maraş'ı
Öldü Hacıyla Yüzbaşı
Başımıza yağan daşı
Unutamam unutamam

Sabahına gün körüsü
Yürüdü faşist sürüsü
Yüzlerce insan ölüsü
Unutamam unutamam

Mithat, İmam Hacıbektaş
Kan içinde bacı gardaş
Can çekişen Hasan Öztaş
Unutamam unutamam

Boğazlanan Şah İsmail
Çocuğuyla ölen Kamil
Kundakta bebekler dahil
Unutamam unutamam

Ana baba yürek dağlar
Muhammet dumana ağlar
Ölen öldü yetim sağlar
Unutamam unutamam

FERHAT

Gül verin

Başı pare pare dumanlı dağlar
Yörenizde Köroğlu'na yer verin
Bolu Beyleri de kılıcın yağlar
Kal'a olun arkamıza bel verin

Susmanın zamanı değil ozanlar
Şakıyın da gene şenlensin bağlar
Korkudan titresin beyler ağalar
Pir Sultanlar davasına el verin

Tass ajansı ateşi ile oynuyor
Hitler hortlamış da kana doymuyor
Ortadoğu fıkır fıkır kaynıyor
Halkların sellerine de sel verin

Sel verin de şu ateşi boğalım
Ülkelerden Neronları kovalım
Gülistanlık dünyamızı kuralım
Kırmızı gül bahçesine gül verin.

MARAŞ'A

Yüzlerce ölü ve yaralı var,
Düşmana sevinç dostlara ar,
Bu ne dine, ne imana sığar
Başın sağolsun Kahramanmaraş.

Kan kokusu alıp, uluyor,
Suçlu suçsuz demeden vuruyor
Ellerin balta, cana kıyıyor,
Başın sağolsun Kahramanmaraş

Maraş'tan silah sesi geliyor
Geliyor da yüreğim deliyor

Bu hainlik burda bitsin diliyor
Başın sağolsun Kahramanmaraş

Maraşlıya kıyana yazıklar olsun
Gönüllerine vicdan azabı dolsun
Onlar cezasını tanrıdan bulsun
Başın sağolsun Kahramanmaraş

Küçücük bebelerden ne isterler
Maraş halkına kahraman derler
Derler de yine Maraşlıyı yerler
Başın sağolsun Kahramanmaraş.

SEYRAN ŞAHİN
(Ankara-Keçiören)

"İki Kova Su" adlı çocuk oyunundan bir görüntü.

İLK YERLEŞİK «ÇOCUK VE GENÇLİK TİYATROSU» ANKARA'DA AÇILDI

Türkiye'nin ilk yerleşik "Çocuk ve Gençlik Tiyatrosu" Ankara'da eski Türkocağı binasında Devlet Tiyatroları tarafından hizmete açıldı.

23 Nisan bayramı sırasında açılışı yapılan ilk yerleşik çocuk tiyatromuzda pazar günleri 11.00' de ve çarşamba günleri 15.00'de A.E. Greinadus'un "İKİ KOVA SU" oyunun temsilleri sürüyor. 7 ve 11 Mayıs günleri izlenebilecek olan oyun dilimize Can Gürzap tarafından çevrilmiş bulunuyor.

Nurteki Odabaşı'nın sahneye koyduğu "İKİ KOVA SU" oyununda şu sanatçılar rol alıyor: Mustafa Şekercioğlu, Ayşe Akınsal, Derya Baykal, Nurtekin Odabaşı, Adsız Karaduman, Ufuk Dördüncü. Oyunun dekorları Refik Eren'e, giysileri Hale Eren'e, koreografisi de Sait Sökmen'e ait.

günün sanat olayları

GÖSTERİ

● İSTANBUL Tünel Kültür-Sanat Evinde, bugün 18.30'da Mehmet Esen, Erol Toy'un "Düş ve Gerçek" adlı meddah türündeki yapıtını sunacak.

● İSTANBUL Atatürk Kültür Merkezinde, bugün 18.00'de Laurence Olivier'nin 1948 yapımı Shakespeare uyarlaması HAMLET sunulacak.

● İSTANBUL, İtalyan Kültür Merkezinde, bugün 17.15 ve 19.30' da Mauro Bolognini'nin 1968 yapımı filmi METELLO gösterilecek. Ottavia Piccolo ve Massimo Ranieri'nin rol aldıkları film, Vasco Pratolini'nin 19. yüzyıl sonu işçi hareketlerini ele alan romanının uyarlaması.

TOPLANTI

● İSTANBUL Devlet Güzel Sanatlar Akademisinde, 16.30'da Prof. Dr. Jürgen Joedicke'nin "Günümüz Mimarlık Eğilimleri" konulu konferansı izlenebilir.

TV'de HABER YORUM MAGAZİN

"Gözlerimi Kaparım Vazifemi Yaparım" süresiz ertelendi

Bizim TV yöneticilerinin yapmak istediklerini ve yaptıklarını nereye varmak istediklerini de anlamak mümkün değil.

Tiyatro sahnelerinde yıllarca sergilenen ve gişe rekoru kıran "Gözlerimi Kaparım Vazifemi Yaparım" uzun bir çalışma sonucu TV filmi olarak hazırlandı.

1 milyon 600 bin lira harcanarak gerçekleştirilen program 10 Mayıs saat 20.40'da gösterilmek üzere basına haftalık programla duyuruldu.

Film denetime gitti yayınlanır "olur"u aldı. Film neyi anlatıyor diye izlemek zahmetine katlanan Sayın TRT Kültür ve Sanat Danışmanı Tekin Akmansoy, TV Müdürü Göker Müftüoğlu, TV Daire Başkanı Erdinç Sağlam, TV Program Müdürü Sedat Orsel "Program yayınlanırsa halk ayağa kalkar" gerekçesiyle ertelediler. "Hele şimdilik dursun" deyip kestirip atıyorlar.

— Basına duyurmuşsunuz yayın tarihini.

— Yetişmedi deriz.

Öyle bir sürü program oldu, izlendi "yararlı" bulunmadı. İçeriği düzeltilip önümüzdeki günler yayınlayacağız denildi. Bir tarafa atıldı kaldı. Örnek mi "Gençlik Gençlik", "İnsanca"

— Efendim bu programların yapımına izin veriyorsunuz bir etek dolusu para harcıyorsunuz.

Haydi yapımcının emeğini bir tarafa bırakalım.

— Canım 1 milyon 600 bin lira dediğin ne ki.

Çalışanların mesai ücretlerini ödemeyen bir kurumun yetkilisi söylüyor bunu. Ve arkasından da parasızlıktan yakınıyor. Paramız yok ki yerli yapım üretelim.

Paramız olur, har vurulur, üretilmiş yerli yapımlar da işte böyle bir kenara atılır.

GÖZLERİMİ KAPARIM VAZİFEMİ YAPARIMIN KONUSU

TV yöneticilerinin milleti ayağa kaldırır diye yayınını süresiz erteledikleri oyunda 31 Mart 1909'da doğan yapıları farklı iki komşu çocuğunun 56 yıllık yaşam öyküsü anlatılıyor. Bu iki çocuktan Vicdani saf, temiz, işine gücüne bağlı, Efruz ise fırsatçı, çıkarcıdır. Yapılarındaki farklılığa karşın çocukluk, öğrencilik yılları, askerlik ve iş hayatında beraberliklerini sürdürmüşlerdir. Bu iki arkadaşın yaşadıkları 56 yıl boyunca ülkemizdeki olaylar, kronolojik bir biçimde anlatılmakta, yeri geldikçe dünyadaki önemli olaylara da değinilmektedir.

STÜDYO 1

18.50

Leke nasıl çıkarılır?

Ev kadınlarına yönelik Stüdyo 1 programının kendi işini kendin yap bölümünde bu hafta Zübeyde Hanım Kız Meslek Lisesi Aile Ekonomisi öğretim görevlisi Deniz Doner leke çıkarma konusunda yararlı bilgiler verecek.

İyi güzel doğru bölümünde bu haftanın konusu Anneler Günü ve yine trafik sorunu.

Ölç tart öyle sat bölümünde ise giyim kuşam planlaması ele alınıyor. Hacettepe Üniversitesi Ev İdaresi ve Aile Ekonomisi bölümü öğretim görevlisi doktor Mubar Yener bu konuda bilgi verecek.

Magazin bölümünde sigaranın zararları konu ediliyor. Çizgi film olarak Reksin Serüvenleri gösterildikten sonra müzik bölümünde Nil Burak, Gökben ekrana gelecek.

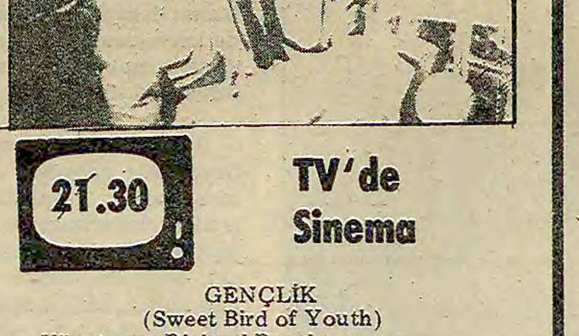

21.30

TV'de Sinema

GENÇLİK
(Sweet Bird of Youth)
Yönetmen: Richard Brooks
Oyuncular: Paul Newman, Geraldine Page, Ed Begley

Tennesee Williams'ın oyunundan TV'ye uyarlanan film askerden dönen genç ile sinir hastası bir artistin ilişkisi etrafında dönüyor.

Genç Chan (Paul Newman) kendine bir hayat kurmaya çalışmaktadır. Sevgilisi eski bir sanatçı olan prenses ise hayattan beklediğini bulamamış, kendini alkole vurmuştur. Onun amacı ise tekrar başarıya ulaşmaktır.

Seyirci ne diyor?

İşkence etmeyin

Cuma akşamı izlediğimiz TV'de Türk Sineması'nda seyrettiğimiz 3-4 kere yayınlanmış Üç Arkadaş filmi saçmalığın daniskasıydı. TRT böyle eski ve kalitesiz filmler oynatmaktan zevk mi alıyor?

TRT'nin Türk filmlerini seçerken daha yeni ve kaliteli film seçmesini istiyoruz.

İstanbul'dan Suphiye Orancı

MEHMET SEYDA/Roman

ÜŞÜTÜKLER

Yerli halk da Avrupalıya ok atardı

KABAK TADI VERDİ ÇETESİ

Onsekizinci yüzyılın üçüncü çeyreğinde oturaklılıktan yoksun bir durumda ve çekişmeler kopuşmalar içinde bulunan Avrupa'da artık birliği sağlayacak bir siyasal ve dinsel düşünce yoktu.

Ne var ki, basımevlerinde basılan kitap ve haritaların bazı kimselerin tasarılarını, düşlerini kamçılaması kaçınılmazdı. Hele Okyanuslara açılan gemiler dolayısıyla, gene bu Avrupa'lılar, dünyanın tüm kıyılarını gelişigüzel ve organsız, örgütsüz biçimde de olsa *"metazori"* ele geçirebiliyorlardı. Düzensiz ve dümensiz olarak yapılan bu ateşli girişimlerin başarıyla sonuçlanmasının nedeni, Avrupalının, insanlığın öbür bölümleri karşısında geçici ve hemen hemen her zaman rastlantısal bir üstünlüğe sahip olmalarıydı.

Avrupalı yerli halka, o zamanlar Napalm bombaları olmadığından çakaralmazlarla kurşun sıkardı. Yerli halk da Avrupalıya ok atardı. Zehirlenmesi için, yayı gerip fırlattığı kamışlarla bok atardı. Göğsüne boklu kamışı yiyen saldırgan pislenerek ölürdü.

Böylelikle, boş denilecek denli insan sayısı az olan yeni Amerika anakarası Avrupalılarca ele geçirildiği gibi, Güney Afrika, Avustralya ve Yeni Zellanda ve Avrupa'dan gelebilecek insanlara kollarını, kucağını açtı. Gönül hoşluğu ile değil zorla açıyordu, o başka. Avrupalı, yerlinin burnuna halka takıyor, ya da takılmış halkayı bakıyor ki altındır, gümüştür, zorla çekip alıyordu, o da başka.

Kristof Kolombo'yu Amerika'ya, Vasco da Gama'yı Hindistan'a pupa yelken yönelten etken, ta başından beri denizcileri her kıyı bucağa yöneltmiş olan tutkuydu. Açıkçası, incik boncuk satıp baharat, ipekli, varsa altın ve gümüş almak, karlı alışveriler yapmaktı. Ne ki, zaten kalabalık ve geçimi yerinde olan Doğu'ya giden Avrupalıların niyetleri oralarda ticaretle para kazandıktan sonra yurtlarına dönerek kırk gün kırk gece düğün dernek yapıp çanak çömlek kırmaktan, Amerika'ya giden Avrupalılar üretim çalışmaları pek az olan insan topluluklarıyla karşılaştılar. Oraya yerleşerek altın ve gümüş arama hevesine kapıldılar.

Bu değerli madenler özellikle İspanya Amerika' sında bulunuyordu. Görüyordu tırnak atan, çil çil altındı toprak tabakalarında yatan. Nasıl buyurduysa yaradan, herifçioğlu üç kez bağırıyordu:

'İşte vatan, konserve vatan, yaşasın vatan!"

Avrupalılar Amerika'ya sadece silahlı tecimerleri olarak gitmiyorlardı; maden arayıcısı ve doğal kaynaklar arayıcısı olarak, sonra da büyük ölçüde tarım yapmak üzere gidiyorlardı. Kuzeyde de tilki, sansar, samur ve ayı avlayarak kürk arıyorlardı. Gerek madenler, gerekse tarım, Avrupalıların bu işlerle uğraştıkları yerler dolaylarına yerleşmelerini gerektiriyordu. Bu durum onları, oralarda, kendilerine, günün birinde imamın kayığına binip gidinceye dek kalacakları birer yuva yapmaya zorladı. Amerika'ya akın ve yerleşme, on yedinci yüzyıl başlarında, dinsel kovuşturmalardan kaçan İngiliz Püritenlerinin NewEngland'a (Yeni İngiltere'ye) gelişleriyle başlamıştı. On sekizinci yüzyılda Oglenthope, dalaverecilikten, borcunun üstüne yatmaktan hüküm giymiş İngiliz'leri cezaevinden çıkarıp Georgia'ya sürüyor, bu eyalette borçlu sayısı ha babam büyüyordu.

On sekizinci yüzyıl sonunda Felemenkliler, babası ya belirsiz ya da ölmüş olanları Ümit Burnu'na yolluyordu. Avrupalılar artık Avrupa'dan kendilerine yeni bir yurtta süt ve yoğunt bulmak için çıkıyordu. On dokuzuncu yüzyılda, özellikle buharlı gemilerin bulunuşundan sonra, Avrupalıların Amerika ile Avustralya'nın boş topraklarına akışları, uzunca bir süre için, büyük ölçüde bir göç niteliği kazandı.

İnsanlık tarihi, koca ciltler halinde, meraklısına açıktır. Dileyen, açar bakar okur öğrenir. Yukarıdan beri anlatılanlara bakılırsa anlaşılır ki, denizaşırı yabancı ülkelere gelip yerleşenlerin birazı babasız, birazı umutsuz, birazı sürgün, birazı kaçak ve kaçıktır. Yerli halklar kızı ve kısrağı ile alabildiğine sömürülmüştür. Avrupa kültürü denen nesne de, önceleri oluştuğu topraklardan çok daha geniş alanlara göçürülmüştür.

(DEVAM EDECEK)

Aydınlık
BÜTÜN ÜLKELERİN İŞÇİLERİ VE EZİLEN HALKLAR, BİRLEŞİN!

KURULUŞUNDAN DAĞILIŞINA KADAR TÜM OLAYLARLA THKP-C

BÜTÜN
YÖNLERİYLE
12 MART
YAŞAYANLAR
ANLATIYOR
3. BÖLÜM
5

O güne kadar çeşitli bölgelere mahalli devrimcilerle bağ kurup, kitle çalışması yapmak için gidilirken, artık planlanan silahlı eylemlere bölgelerden eleman kazanmak için gidiliyordu

Tarsus'ta Sanat Okulu öğrencileri demokratik hakları için yaptıkları bir yürüyüş sırasında

Çayan "Şimdi işçi çalışmalarının zamanı değil" diyordu

1970 yazında Çayan grubu daha önce kitle çalışması içinde kurulmuş bağları, planlanan silahlı eylemler doğrultusunda birer birer tasfiye ediyordu.

YUSUF-Mahir-Münir grubu 1970 yazında yapılan plan doğrultusunda yoğunlaşma bölgeleri tespit edilerek Anadolu'ya dağıldı. Karadeniz, Doğu ve Güney'e ekipler gitti. Ekipler bir yandan o yörelerde devrimcilerden ve kitle mücadeleleri içinden silahlı mücadeleye militan kazanmaya çalışıyor, bir yandan da askeri eylemler açısından bölgenin coğrafi yapısını inceliyordu.

Ziya Yılmaz'ın ifadesinden Karadeniz faaliyeti

ZİYA Yılmaz 30 Mayıs 1972'de Askeri Savcılığa verdiği ifadede Karadeniz'e giden ekibe ilişkin olarak şunları anlatıyor:

"1970 yaz ayları içindeydi. O sıralarda bulunduğumuz Fatsa ve çevresinde Karadeniz mıntıkasında her sene olduğu gibi fındık mitingleri tertip edilmişti.... Sabahattin Kurt ve Ertan Saruhan adlı Dev-Gençli arkadaşlar Fatsa, Ordu, Ünye, Bulancak'da yapılan fındık mitinglerine katılmışlardı. Bu mitinglerden sonra Sabahattin Kurt, Ercan Erciyas ve Dev-Genç militanı olarak isimlendirilen arkadaşlar kırlarda kamp yapılması, eğitim yapılması isteğinde bulundular. Bu arkadaşlar araziyi tanımak, arazi hususunda bazı tecrübelere sahip olmak istiyorlardı.... Fatsa'dan, Korgan'dan direkt geçtik. Korgan'ın ilerisinde Korgan Ovası, yayla denilen yere geldik.... Araziye ben, Sabahattin Kurt, Ercan Erciyas, Ertan Saruhan ve Ahmet Atasoy birlikte çıkmıştık. Ben bu arkadaşları Korgan'ın daha ilerisindeki ormanların başlarında bırakmıştım. Onlar beş-altı gün bu araziyi gezip gerekli arazi tanıması ve tespitleri yaptıktan sonra aynı noktaya dönüp benimle buluşacaklardı. Ancak döndükleri yer yüksekçe ve o aylarda kar yağışlı olduğu için daha fazla kırsal sahada dolaşamadıklarından Ahmet Atasoy'u Fatsa'ya bana göndermişlerdi. Jiple giderek bu arkadaşları bıraktığım Çayıralan mıntıkasından alarak geriye getirdim... Buraya gelişteki maksat, giden arkadaşların araziye tahammülleri ve kendi başlarına arazide kaldıklarında kendi insiyatifleri ile hareket etme kabiliyetlerinin tespiti içindi. Bu gezi neticesinde de bu konuda çıkan ihtilafları, yön tayin etmedeki zorlukları geldiklerinde anlattılar. Bu konu üzerinde topluca bir değerlendirme ve eleştirme yaptık...Buraya gidişte bir avcı kılığına sahip olacaktık... 3-5 gün kimseye görünmeksizin yatılabilecek ve saklanılabilecek imkanı sağlayacak eşyalar götürülmüştü."

968'den itibaren Amerikan 6. Filo'sunun limanlarımıza gelişi büyük protestolarla karşılaşıyordu. Amerikan subay ve erleri İstanbul'a gelişlerinde gençler tarafından denize atılmışlardı. Resimde bir Amerikalı erin denizden çıkarılışı görülüyor.

İşçi mücadelesine ilgisizlik

ÇAYAN-Küpeli-Aktolga grubu o yaz 15-16 Haziran işçi mücadelesinden sonra İstanbul'da yürütülen işçiler arasındaki çalışmaya ilgi duymuyordu. İstanbul'da Çayan grubuna yakın çevre 15-16 Haziran'dan sonra işçiler arasında bir çalışma örgütlemiş ve sıkıyönetim şartlarında örgütlenme yönünde adım attıkları için Mihri Belli çevresince şiddetle eleştirilmişti. Daha sonra Mihri Belli Kurtuluş gazetesinde işçi hareketine karşı ilan edilmiş olan sıkıyönetim için "Sıkıyönetim tarafsız kalmalıdır" başlığı atınca aradaki çelişme iyice büyümüş, İstanbul'daki çevre, gazetenin bu sayısını dağıtmayı reddederek, imha etmişti. Necmi Demir'i dinleyelim:

"İşçiler arasında yürüttüğümüz çalışma nedeniyle Mihri Belli çevresi bize dört bir yandan saldırıyordu.

Ankara'ya gidip Mahir Çayan'ı gördüm. İstanbul, Marmara ve Trakya'da işçi ve köylü birlikleri kurma yönünde adım attığımızı, bunun için kendi aramızda örgütlendiğimizi, M.Belli çevresinin bu nedenle bize saldırdığını anlattım. Kurtuluş'a eleştirilerimizi söyledim. Mahir her zamanki gibi bu ikili konuşmamızda Mihri Belli'ye yönelttiğimiz eleştiriye katıldı, ancak kitle çalışması için 'şimdi bunların zamanı değil' dedi. O zaman şaşırmıştım. Biz Mahir'in bu sözlerinin anlamını daha sonraki görüşmelerimizde kavrayacak ve giderek öncü savaşı savunarak kitle çalışmasından uzaklaşacaktık."

1970 yazında Çayan grubu daha önce kitle çalışması içinde kurulmuş bağları, planlanan silahlı eylemler doğrultusunda birer birer tasfiye ediyordu. O güne kadar çeşitli bölgelere mahalli devrimcilerle bağ kurup, kitle çalışması yapmak için gidilirken artık planlanan silahlı eylemlere bölgelerden eleman kazanmak için gidiliyordu. Geniş kitle bağları artık güçleri dağıtan ve ilişkileri açığa çıkaran zararlı bağlar olarak görülüyordu.

Proleter Devrimci Aydınlık, Mihri Belli'nin görüşlerini ve Aydınlık Sosyalist Dergi çevresinde kurulan ilkesiz birliği eleştiriyor, devrimcileri birliğe çağırıyordu. Dev-Genç içinde ve dışında devrimciler bu eleştirilerden etkileniyorlar ve M.Belli ve Çayan grubunu sıkıştırıyorlardı

11.Şubat.1969'da yapılan Beyazıt-Taksim yürüyüşünde Taksim'e varıldığı anın bir görüntüsü.

PDA'nın eleştirilerinin etkisi

1970 yazına gelindiğinde Aydınlık Sosyalist Dergi (ASD) tabanında devrimci bir cereyan doğmuştu. Örgütlenme talep ediliyor, Mihri Belli'nin revizyonizm, proleter enternasyonalizmi ve milliyetçilik, ordu ve devlet konusundaki görüşleri eleştiriliyordu. Yıl başından beri ayrı bir dergi olarak yayınlanan Proleter Devrimci Aydınlık, M.Belli'nin görüşlerini ve ASD çevresinde kurulan ilkesiz birliği eleştiriyor, devrimcileri birliğe çağırıyordu. Dev-Genç içinde ve dışında devrimciler bu eleştirilerden etkileniyorlar ve M.Belli'yi ve Çayan grubunu sıkıştırıyorlardı. Çayan, Aktolga ve Küpeli, M.Belli'den ayrı bir örgütlenme çabası içinde oldukları halde M.Belli'yi eleştirmeye yanaşmıyorlar, durumu idare ediyorlardı.

Öte yandan M.Belli de el altından bu grubu dışta bırakacak bağlar kurmaya çalışıyordu. Yaza doğru M.Belli İstanbul'a gitti. İlkay Demir'i dinleyelim:

"TİP içinde muhalefeti sürdürüyorduk. İstanbul'da bazı ilçelerde yönetimi almıştık. Sanırım il kongresi öncesiydi. Artık örgütlenme yönünde adım atılması ihtiyacı gelmiş kapıya dayatmıştı. Israrımız üzerine az sayıda kişinin katıldığı bir toplantı yapıldı. Toplantıda M.Belli örgütlenmeye karşı olmadığını anlatmaya koyuldu, ama sonuç olarak örgütlenme talebini hasıraltı ederek toplantıyı bitirdi. Bir toplantı da zaferden çok bir yenilgi anlamı taşıyan TİP İstanbul İl Kongresinden sonra yapıldı. M.Belli farklı bir şey söylemedi, örgütlenme talebini yine hasıraltı etti. Ama bu toplantıda M.Belli'nin, Mahir Çayan ve Münir Aktolga'yı saf dışı bırakma çabasında olduğunu görerek şaşırdık. İki taraf da birbirini eleştirmiyor, ama el altından birbirini tasfiyeye çalışıyordu."

Çayanların ne tabandaki bu yaygın örgütlenme talebini karşılayacak bir örgütlenme anlayışları vardı, ne de M.Belli'ye açıkça karşı çıkmaya hazırdılar.

Yarın:
Çayan Belli işbirliğinin son günleri

Televizyonda bugün

17.00 BÖLGESEL HABERLER

17.05 AKŞAMA DOĞRU

Bülent Özveren'in sunduğu magazin eğlence programında ev kadınları için yararlı bilgiler veriliyor.

18.00 HABERLER

18.50 STÜDYO 1

19.50 UYKUDAN ÖNCE

20.00 HABERLER

20.40 ESKİ BAŞKENTLERİMİZ

21.05 TÜRK SANAT MÜZİĞİ

Sadık Ersümer'in hazırladığı programda sanatçı Kutlu Payaslı 5 şarkıyla ekrana gelecek.

21.30 TELEVİZYONDA SİNEMA

Yönetmenliğini Richard Brook'un yaptığı ve başlıca rollerini Paul Newman, Geraldine Page, Ed Begley'in paylaştıkları "Gençlik" adlı film yayınlanacak.

23.30 HABERLER